



## EDITAL

### PROCESSO LICITATÓRIO 020/2024 CONCORRÊNCIA Nº 002/2024

A Prefeitura Municipal de Altinho - PE, torna público, para conhecimento dos interessados, que realizará licitação, na modalidade CONCORRÊNCIA, na forma ELETRÔNICA, do tipo **MAIOR DESCONTO**, nos termos da Lei nº 14.133, de 2021, e ainda, de acordo com as condições estabelecidas neste Edital.

A licitação observará o local e horários a seguir:

**Recebimento das propostas até:** dia 06/08/2024 às 09:00 horas (horário oficial de Brasília).  
**Início da sessão de disputa de preços:** 06/08/2024 às 09:30 horas (horário oficial de Brasília).  
**Referência de tempo:** Horário de Brasília  
**Local:** Portal Bolsa Nacional de Compras – BNC  
**Endereço eletrônico do sistema:** [www.bnc.org.br](http://www.bnc.org.br)  
**Modo de disputa:** Aberto

#### DADOS PARA CONTATO:

**Agente de Contratação:** Marconi Alves da Silva  
**Fone:** (81) 3739-1118  
**E-mail:** [licitacao@altinho.pe.gov.br](mailto:licitacao@altinho.pe.gov.br)  
**Endereço:** Rua Dr. Nestor Varejão, 51, Centro, Altinho-PE

#### 1. DO OBJETO

1.1. O objeto da presente licitação é a contratação de empresa especializada de engenharia para construção de passagens molhadas em diversas estradas vicinais da Zona Rural, no Município de Altinho/PE, conforme condições, quantidades e exigências estabelecidas neste Edital e seus anexos.

#### 2. DA PARTICIPAÇÃO NA LICITAÇÃO

2.1. Poderão participar desta licitação os interessados cujo ramo de atividade seja compatível com o objeto desta licitação, e que estiverem previamente credenciados no Portal Bolsa Nacional de Compras – BNC ([www.bnc.org.br](http://www.bnc.org.br)).

2.2. O licitante responsabiliza-se exclusiva e formalmente pelas transações efetuadas em seu nome, assume como firmes e verdadeiras suas propostas e seus lances, inclusive os atos praticados diretamente ou por seu representante, excluída a responsabilidade do provedor do sistema ou do órgão ou entidade promotor

2.3. a da licitação por eventuais danos decorrentes de uso indevido das credenciais de acesso, ainda

**PALÁCIO MUNICIPAL DR. ANTÔNIO LINS DE FIGUEIRÊDO**

Rua Dr. Nestor Varejão, 51, Centro | Altinho - PE | CEP 55.490-000 CNPJ: 10.091.502/0001-29  
Fones: 81 3739-1118 site: [www.altinho.pe.gov.br](http://www.altinho.pe.gov.br) | e-mail: [altinho@altinho.pe.gov.br](mailto:altinho@altinho.pe.gov.br)

que por terceiros.

2.4. É de responsabilidade do cadastrado conferir a exatidão dos seus dados cadastrais no Sistema relacionados no item anterior e mantê-los atualizados junto aos órgãos responsáveis pela informação, devendo proceder, imediatamente, à correção ou à alteração do registro tão logo identifique incorreção ou aqueles se tornem desatualizados.

2.5. Será concedido tratamento favorecido para as microempresas e empresas de pequeno porte, para as sociedades cooperativas mencionadas no artigo 16 da Lei nº 14.133, de 2021, para o agricultor familiar, o produtor rural pessoa física e para o microempreendedor individual - MEI, nos limites previstos da Lei Complementar nº 123, de 2006 e do Decreto n.º 8.538, de 2015.

## **2.6. Não poderão disputar esta licitação:**

2.6.1. aquele que não atenda às condições deste Edital e seu(s) anexo(s);

2.6.2. autor do anteprojeto, do projeto básico ou do projeto executivo, pessoa física ou jurídica, quando a licitação versar sobre serviços ou fornecimento de bens a ele relacionados;

2.6.3. empresa, isoladamente ou em consórcio, responsável pela elaboração do projeto básico ou do projeto executivo, ou empresa da qual o autor do projeto seja dirigente, gerente, controlador, acionista ou detentor de mais de 5% (cinco por cento) do capital com direito a voto, responsável técnico ou subcontratado, quando a licitação versar sobre serviços ou fornecimento de bens a ela necessários;

2.6.4. empresa, isoladamente ou em consórcio, responsável pela elaboração do projeto básico ou do projeto executivo, ou empresa da qual o autor do projeto seja dirigente, gerente, controlador, acionista ou detentor de mais de 5% (cinco por cento) do capital com direito a voto, responsável técnico ou subcontratado, quando a licitação versar sobre serviços ou fornecimento de bens a ela necessários;

2.6.5. pessoa física ou jurídica que se encontre, ao tempo da licitação, impossibilitada de participar da licitação em decorrência de sanção que lhe foi imposta;

2.6.6. aquele que mantenha vínculo de natureza técnica, comercial, econômica, financeira, trabalhista ou civil com dirigente do órgão ou entidade contratante ou com agente público que desempenhe função na licitação ou atue na fiscalização ou na gestão do contrato, ou que deles seja cônjuge, companheiro ou parente em linha reta, colateral ou por afinidade, até o terceiro grau;

2.6.7. empresas controladoras, controladas ou coligadas, nos termos da Lei nº 6.404, de 15 de dezembro de 1976, concorrendo entre si;

2.6.8. pessoa física ou jurídica que, nos 5 (cinco) anos anteriores à divulgação do edital, tenha sido condenada judicialmente, com trânsito em julgado, por exploração de trabalho infantil, por



submissão de trabalhadores a condições análogas às de escravo ou por contratação de adolescentes nos casos vedados pela legislação trabalhista;

2.6.9. agente público do órgão ou entidade licitante;

2.6.10. pessoas jurídicas reunidas em consórcio;

2.6.10.1. Tal vedação deve-se pelo fato de que o objeto não apresenta alta complexidade técnica que impossibilite a participação de empresas de forma individual, nem tampouco de grande vulto, não sendo necessária a junção de empresas para sua perfeita execução, ampliando sobremodo a competitividade do certame.

2.6.11. Organizações da Sociedade Civil de Interesse Público - OSCIP, atuando nessa condição;

2.6.12. Não poderá participar, direta ou indiretamente, da licitação ou da execução do contrato agente público do órgão ou entidade contratante, devendo ser observadas as situações que possam configurar conflito de interesses no exercício ou após o exercício do cargo ou emprego, nos termos da legislação que disciplina a matéria, conforme § 1º do art. 9º da Lei nº 14.133, de 2021.

2.7. O impedimento de que trata o item 2.6.5 será também aplicado ao licitante que atue em substituição a outra pessoa, física ou jurídica, com o intuito de burlar a efetividade da sanção a ela aplicada, inclusive a sua controladora, controlada ou coligada, desde que devidamente comprovado o ilícito ou a utilização fraudulenta da personalidade jurídica do licitante.

2.8. A critério da Administração e exclusivamente a seu serviço, o autor dos projetos e a empresa, poderão participar no apoio das atividades de planejamento da contratação, de execução da licitação ou de gestão do contrato, desde que sob supervisão exclusiva de agentes públicos do órgão ou entidade.

2.9. Equiparam-se aos autores do projeto as empresas integrantes do mesmo grupo econômico.

2.10. O disposto nos itens 2.6.2 e 2.6.3 **Erro! Fonte de referência não encontrada.** não impede a licitação ou a contratação de serviço que inclua como encargo do contratado a elaboração do projeto básico e do projeto executivo, nas contratações integradas, e do projeto executivo, nos demais regimes de execução.

2.11. A vedação de que trata o item 2.6.9 estende-se a terceiro que auxilie a condução da contratação na qualidade de integrante de equipe de apoio, profissional especializado ou funcionário ou representante de empresa que preste assessoria técnica.

### **3. DA APRESENTAÇÃO DA PROPOSTA E DOS DOCUMENTOS DE HABILITAÇÃO**

3.1. Os licitantes encaminharão, exclusivamente por meio do sistema eletrônico, a proposta com seus preços, conforme o critério de julgamento adotado neste Edital, até a data e o horário estabelecidos para abertura da sessão pública.

3.2. Ao cadastrar sua proposta inicial, o licitante declara tacitamente, que:





- 3.2.1. Está ciente e concorda com as condições contidas no edital e seus anexos, bem como de que a proposta apresentada compreende a integralidade dos custos para atendimento dos direitos trabalhistas assegurados na Constituição Federal, nas leis trabalhistas, nas normas infralegais, nas convenções coletivas de trabalho e nos termos de ajustamento de conduta vigentes na data de sua entrega em definitivo e que cumpre plenamente os requisitos de habilitação definidos no instrumento convocatório;
- 3.2.2. Não emprega menor de 18 anos em trabalho noturno, perigoso ou insalubre e não emprega menor de 16 anos, salvo menor, a partir de 14 anos, na condição de aprendiz, nos termos do artigo 7º, XXXIII, da Constituição;
- 3.2.3. Não possui empregados executando trabalho degradante ou forçado, observando o disposto nos incisos III e IV do art. 1º e no inciso III do art. 5º da Constituição Federal;
- 3.2.4. Cumpre as exigências de reserva de cargos para pessoa com deficiência e para reabilitado da Previdência Social, previstas em lei e em outras normas específicas, conforme art. 63, inciso IV, da Lei Federal nº. 14.133/2021;
- 3.2.5. Atende aos requisitos de habilitação, conforme disposto no art. 63, inciso I, da Lei Federal nº 14.133/21.
- 3.3. O fornecedor enquadrado como microempresa, empresa de pequeno porte ou sociedade cooperativa deverá declarar, ainda, que cumpre os requisitos estabelecidos no artigo 3º da Lei Complementar nº 123, de 2006, estando apto a usufruir do tratamento favorecido estabelecido em seus arts. 42 a 49, observado o disposto nos §§ 1º ao 3º do art. 4º, da Lei n.º 14.133, de 2021.
- 3.4. A falsidade das declarações de que tratam os itens 3.2 ou 3.4 sujeitará o licitante às sanções previstas na Lei nº 14.133, de 2021, e neste Edital.
- 3.5. Os licitantes poderão retirar ou substituir a proposta ou, os documentos de habilitação anteriormente inseridos no sistema, até a abertura da sessão pública.
- 3.6. Não haverá ordem de classificação na etapa de apresentação da proposta e dos documentos de habilitação pelo licitante, o que ocorrerá somente após os procedimentos de abertura da sessão pública e da fase de envio de lances.
- 3.7. Serão disponibilizados para acesso público os documentos que compõem a proposta dos licitantes convocados para apresentação de propostas, após a fase de envio de lances.
- 3.8. Desde que disponibilizada a funcionalidade no sistema, o licitante poderá parametrizar o seu valor final mínimo ou o seu percentual de desconto máximo quando do cadastramento da proposta e obedecerá às seguintes regras:
- 3.8.1. A aplicação do intervalo mínimo de diferença de valores ou de percentuais entre os lances, que incidirá tanto em relação aos lances intermediários quanto em relação ao lance que cobrir a melhor oferta; e



3.8.2. Os lances serão de envio automático pelo sistema, respeitado o valor final mínimo, caso estabelecido, e o intervalo de que trata o subitem acima.

3.9. O valor final mínimo ou o percentual de desconto final máximo parametrizado no sistema poderá ser alterado pelo fornecedor durante a fase de disputa, sendo vedado:

3.9.1. valor superior a lance já registrado pelo fornecedor no sistema, quando adotado o critério de julgamento por menor preço; e

3.9.2. Percentual de desconto inferior a lance já registrado pelo fornecedor no sistema, quando adotado o critério de julgamento por maior desconto.

3.10. O valor final mínimo ou o percentual de desconto final máximo parametrizado possuirá caráter sigiloso para os demais fornecedores e para o órgão ou entidade promotora da licitação, podendo ser disponibilizado estrita e permanentemente aos órgãos de controle externo e interno.

3.11. Caberá ao licitante interessado em participar da licitação acompanhar as operações no sistema eletrônico durante o processo licitatório e se responsabilizar pelo ônus decorrente da perda de negócios diante da inobservância de mensagens emitidas pela Administração ou de sua desconexão.

3.12. O licitante deverá comunicar imediatamente ao provedor do sistema qualquer acontecimento que possa comprometer o sigilo ou a segurança, para imediato bloqueio de acesso.

#### **4. DO PREENCHIMENTO DA PROPOSTA**

4.1. O licitante deverá enviar sua proposta mediante o preenchimento, no sistema eletrônico, dos seguintes campos:

4.1.1. Valor global da licitação.

4.1.2. Especificação do objeto.

4.1.3. Quantidade.

4.2. Todas as especificações do objeto contidas na proposta vinculam o licitante.

4.2.1. Nos valores propostos estarão inclusos todos os custos operacionais, encargos previdenciários, trabalhistas, tributários, comerciais e quaisquer outros que incidam direta ou indiretamente na execução do objeto.

4.3. Os preços ofertados, tanto na proposta inicial, quanto na etapa de lances, serão de exclusiva responsabilidade do licitante, não lhe assistindo o direito de pleitear qualquer alteração, sob alegação de erro, omissão ou qualquer outro pretexto.

4.4. Se o regime tributário da empresa implicar o recolhimento de tributos em percentuais variáveis, a cotação adequada será a que corresponde à média dos efetivos recolhimentos da empresa nos últimos doze meses.



- 4.5. Independentemente do percentual de tributo inserido na planilha, no pagamento serão retidos na fonte os percentuais estabelecidos na legislação vigente.
- 4.6. Na presente licitação, a Microempresa e a Empresa de Pequeno Porte poderão se beneficiar do regime de tributação pelo Simples Nacional.
- 4.7. A apresentação das propostas implica obrigatoriedade do cumprimento das disposições nelas contidas, em conformidade com o que dispõe o Projeto Básico/Termo de Referência, assumindo o proponente o compromisso de executar o objeto licitado nos seus termos, bem como de fornecer os materiais, equipamentos, ferramentas e utensílios necessários, em quantidades e qualidades adequadas à perfeita execução contratual, promovendo, quando requerido, sua substituição.
- 4.8. O prazo de validade da proposta não será inferior a **60 (sessenta)** dias, a contar da data de sua apresentação.
- 4.9. Os licitantes devem respeitar os preços máximos estabelecidos nas normas de regência de contratações públicas federais, quando participarem de licitações públicas.

## **5. DA ABERTURA DA SESSÃO, CLASSIFICAÇÃO DAS PROPOSTAS E FORMULAÇÃO DE LANCES**

- 5.1. A abertura da presente licitação dar-se-á automaticamente em sessão pública, por meio de sistema eletrônico, na data, horário e local indicados neste Edital.
- 5.2. Os licitantes poderão retirar ou substituir a proposta ou os documentos de habilitação, quando for o caso, anteriormente inseridos no sistema, até a abertura da sessão pública.
- 5.3. O sistema disponibilizará campo próprio para troca de mensagens entre o Agente de Contratação/Comissão e os licitantes.
- 5.4. Iniciada a etapa competitiva, os licitantes deverão encaminhar lances exclusivamente por meio de sistema eletrônico, sendo imediatamente informados do seu recebimento e do valor consignado no registro.
- 5.5. O lance deverá ser ofertado pelo valor unitário.
- 5.6. Os licitantes poderão oferecer lances sucessivos, observando o horário fixado para abertura da sessão e as regras estabelecidas no Edital.
- 5.7. O licitante somente poderá oferecer lance de valor inferior ao último por ele ofertado e registrado pelo sistema.
- 5.8. O intervalo mínimo de diferença de valores ou percentuais entre os lances, que incidirá tanto em relação aos lances intermediários quanto em relação à proposta que cobrir a melhor oferta deverá ser de 0,10% (dez centésimos por cento).**





- 5.9. O licitante poderá, uma única vez, excluir seu último lance ofertado, no intervalo de quinze segundos após o registro no sistema, na hipótese de lance inconsistente ou inexecuível.
- 5.10. O procedimento seguirá de acordo com o modo de disputa adotado.
- 5.11. Caso seja adotado para o envio de lances na licitação o modo de disputa “aberto”, os licitantes apresentarão lances públicos e sucessivos, com prorrogações.
- 5.11.1. A etapa de lances da sessão pública terá duração de dez minutos e, após isso, será prorrogada automaticamente pelo sistema quando houver lance ofertado nos últimos dois minutos do período de duração da sessão pública.
- 5.11.2. A prorrogação automática da etapa de lances, de que trata o subitem anterior, será de dois minutos e ocorrerá sucessivamente sempre que houver lances enviados nesse período de prorrogação, inclusive no caso de lances intermediários.
- 5.11.3. Não havendo novos lances na forma estabelecida nos itens anteriores, a sessão pública encerrar-se-á automaticamente, e o sistema ordenará e divulgará os lances conforme a ordem final de classificação.
- 5.11.4. Definida a melhor proposta, se a diferença em relação à proposta classificada em segundo lugar for de pelo menos 5% (cinco por cento), o Agente de contratação/Comissão, auxiliado pela equipe de apoio, poderá admitir o reinício da disputa aberta, para a definição das demais colocações.
- 5.11.5. Após o reinício previsto no item supra, os licitantes serão convocados para apresentar lances intermediários.
- 5.12. Caso seja adotado para o envio de lances na licitação o modo de disputa “aberto e fechado”, os licitantes apresentarão lances públicos e sucessivos, com lance final e fechado.
- 5.12.1. A etapa de lances da sessão pública terá duração inicial de quinze minutos. Após esse prazo, o sistema encaminhará aviso de fechamento iminente dos lances, após o que transcorrerá o período de até dez minutos, aleatoriamente determinado, findo o qual será automaticamente encerrada a recepção de lances.
- 5.12.2. Encerrado o prazo previsto no subitem anterior, o sistema abrirá oportunidade para que o autor da oferta de valor mais baixo e os das ofertas com preços até 10% (dez por cento) superiores àquela possam ofertar um lance final e fechado em até cinco minutos, o qual será sigiloso até o encerramento deste prazo.
- 5.12.3. No procedimento de que trata o subitem supra, o licitante poderá optar por manter o seu último lance da etapa aberta, ou por ofertar melhor lance.
- 5.12.4. Não havendo pelo menos três ofertas nas condições definidas neste item, poderão os autores dos melhores lances subsequentes, na ordem de classificação, até o máximo de três, oferecer

um lance final e fechado em até cinco minutos, o qual será sigiloso até o encerramento deste prazo.

5.12.5. Após o término dos prazos estabelecidos nos itens anteriores, o sistema ordenará e divulgará os lances segundo a ordem crescente de valores.

5.13. Caso seja adotado para o envio de lances na licitação o modo de disputa “fechado e aberto”, poderão participar da etapa aberta somente os licitantes que apresentarem a proposta de menor preço/ maior percentual de desconto e os das propostas até 10% (dez por cento) superiores/inferiores àquela, em que os licitantes apresentarão lances públicos e sucessivos, até o encerramento da sessão e eventuais prorrogações.

5.13.1. Não havendo pelo menos 3 (três) propostas nas condições definidas no item 5.13, poderão os licitantes que apresentaram as três melhores propostas, consideradas as empatadas, oferecer novos lances sucessivos.

5.13.2. A etapa de lances da sessão pública terá duração de dez minutos e, após isso, será prorrogada automaticamente pelo sistema quando houver lance ofertado nos últimos dois minutos do período de duração da sessão pública.

5.13.3. A prorrogação automática da etapa de lances, de que trata o subitem anterior, será de dois minutos e ocorrerá sucessivamente sempre que houver lances enviados nesse período de prorrogação, inclusive no caso de lances intermediários.

5.13.4. Não havendo novos lances na forma estabelecida nos itens anteriores, a sessão pública encerrar-se-á automaticamente, e o sistema ordenará e divulgará os lances conforme a ordem final de classificação.

5.13.5. Definida a melhor proposta, se a diferença em relação à proposta classificada em segundo lugar for de pelo menos 5% (cinco por cento), o Agente de Contratação/Comissão, auxiliado pela equipe de apoio, poderá admitir o reinício da disputa aberta, para a definição das demais colocações.

5.13.6. Após o reinício previsto no subitem supra, os licitantes serão convocados para apresentar lances intermediários.

5.14. Após o término dos prazos estabelecidos nos subitens anteriores, o sistema ordenará e divulgará os lances segundo a ordem crescente de valores.

5.15. Não serão aceitos dois ou mais lances de mesmo valor, prevalecendo aquele que for recebido e registrado em primeiro lugar.

5.16. Durante o transcurso da sessão pública, os licitantes serão informados, em tempo real, do valor do menor lance registrado, vedada a identificação do licitante.

5.17. No caso de desconexão com o Agente de Contratação/Comissão, no decorrer da etapa competitiva da licitação, o sistema eletrônico poderá permanecer acessível aos licitantes para a recepção dos lances.





5.18. Quando a desconexão do sistema eletrônico para o Agente de Contratação/Comissão persistir por tempo superior a dez minutos, a sessão pública será suspensa e reiniciada somente após decorridas vinte e quatro horas da comunicação do fato pelo Agente de Contratação/Comissão aos participantes, no sítio eletrônico utilizado para divulgação.

5.19. Caso o licitante não apresente lances, concorrerá com o valor de sua proposta.

5.20. Em relação a itens não exclusivos para participação de microempresas e empresas de pequeno porte, uma vez encerrada a etapa de lances, será efetivada a verificação automática, junto à Receita Federal, do porte da entidade empresarial. O sistema identificará em coluna própria as microempresas e empresas de pequeno porte participantes, procedendo à comparação com os valores da primeira colocada, se esta for empresa de maior porte, assim como das demais classificadas, para o fim de aplicar-se o disposto nos arts. 44 e 45 da Lei Complementar nº 123, de 2006, regulamentada pelo Decreto nº 8.538, de 2015.

5.20.1. Nessas condições, as propostas de microempresas e empresas de pequeno porte que se encontrarem na faixa de até 10% (dez por cento) acima da melhor proposta ou melhor lance serão consideradas empatadas com a primeira colocada.

5.20.2. A melhor classificada nos termos do subitem anterior terá o direito de encaminhar uma última oferta para desempate, obrigatoriamente em valor inferior ao da primeira colocada, no prazo de 5 (cinco) minutos controlados pelo sistema, contados após a comunicação automática para tanto.

5.20.3. Caso a microempresa ou a empresa de pequeno porte melhor classificada desista ou não se manifeste no prazo estabelecido, serão convocadas as demais licitantes microempresa e empresa de pequeno porte que se encontrem naquele intervalo de 10% (dez por cento), na ordem de classificação, para o exercício do mesmo direito, no prazo estabelecido no subitem anterior.

5.20.4. No caso de equivalência dos valores apresentados pelas microempresas e empresas de pequeno porte que se encontrem nos intervalos estabelecidos nos subitens anteriores, será realizado sorteio entre elas para que se identifique aquela que primeiro poderá apresentar melhor oferta.

5.21. Só poderá haver empate entre propostas iguais (não seguidas de lances), ou entre lances finais da fase fechada do modo de disputa aberto e fechado.

5.21.1. Havendo eventual empate entre propostas ou lances, o critério de desempate será aquele previsto no art. 60 da Lei nº 14.133, de 2021, nesta ordem:

5.21.1.1. disputa final, hipótese em que os licitantes empatados poderão apresentar nova proposta em ato contínuo à classificação;

5.21.1.2. avaliação do desempenho contratual prévio dos licitantes, para a qual deverão preferencialmente ser utilizados registros cadastrais para efeito de atesto de cumprimento de obrigações previstos nesta Lei;



5.21.1.3. desenvolvimento pelo licitante de ações de equidade entre homens e mulheres no ambiente de trabalho, conforme regulamento;

5.21.1.4. desenvolvimento pelo licitante de programa de integridade, conforme orientações dos órgãos de controle.

5.21.2. Persistindo o empate, será assegurada preferência, sucessivamente, aos bens e serviços produzidos ou prestados por:

5.21.2.1. empresas estabelecidas no território do Estado ou do Distrito Federal do órgão ou entidade da Administração Pública estadual ou distrital licitante ou, no caso de licitação realizada por órgão ou entidade de Município, no território do Estado em que este se localize;

5.21.2.2. empresas brasileiras;

5.21.2.3. empresas que invistam em pesquisa e no desenvolvimento de tecnologia no País;

5.21.2.4. empresas que comprovem a prática de mitigação, nos termos da Lei nº 12.187, de 29 de dezembro de 2009.

5.22. Encerrada a etapa de envio de lances da sessão pública, na hipótese da proposta do primeiro colocado permanecer acima do preço máximo ou inferior ao desconto definido para a contratação, o Agente de Contratação/Comissão poderá negociar condições mais vantajosas, após definido o resultado do julgamento.

5.22.1. A negociação poderá ser feita com os demais licitantes, segundo a ordem de classificação inicialmente estabelecida, quando o primeiro colocado, mesmo após a negociação, for desclassificado em razão de sua proposta permanecer acima do preço máximo definido pela Administração.

5.22.2. A negociação será realizada por meio do sistema, podendo ser acompanhada pelos demais licitantes.

5.22.3. O resultado da negociação será divulgado a todos os licitantes e anexado aos autos do processo licitatório.

5.22.4. O Agente de Contratação/Comissão solicitará ao licitante mais bem classificado que, no prazo de **02 (duas) horas**, envie a proposta adequada ao último lance ofertado após a negociação realizada, acompanhada, se for o caso, dos documentos complementares, quando necessários à confirmação daqueles exigidos neste Edital e já apresentados.

5.22.5. É facultado ao Agente de Contratação/Comissão prorrogar o prazo estabelecido, a partir de solicitação fundamentada feita no chat pelo licitante, antes de findo o prazo.

5.23. Após a negociação do preço, o Agente de Contratação/Comissão iniciará a fase de aceitação e julgamento da proposta.



## 6. DA FASE DE JULGAMENTO

6.1. Encerrada a etapa de negociação, o Agente de contratação verificará se o licitante provisoriamente classificado em primeiro lugar atende às condições de participação no certame, conforme previsto no art. 14 da Lei nº 14.133/2021, legislação correlata, especialmente quanto à existência de sanção que impeça a participação no certame ou a futura contratação, mediante a consulta aos seguintes cadastros:

6.1.1. Cadastro Nacional de Empresas Inidôneas e Suspensas - CEIS, mantido pela Controladoria-Geral da União (<https://www.portaltransparencia.gov.br/sancoes/ceis>); e

6.1.2. Cadastro Nacional de Empresas Punidas – CNEP, mantido pela Controladoria-Geral da União (<https://www.portaltransparencia.gov.br/sancoes/cnep>).

6.2. A consulta aos cadastros será realizada em nome da empresa licitante e também de seu sócio majoritário, por força da vedação de que trata o artigo 12 da Lei nº 8.429, de 1992.

6.2.1. Constatada a existência de sanção, o licitante será reputado inabilitado, por falta de condição de participação.

6.3. Caso o licitante provisoriamente classificado em primeiro lugar tenha se utilizado de algum tratamento favorecido às ME/EPPs, o Agente de Contratação/Comissão verificará se faz jus ao benefício, em conformidade com os itens 2.5 e 3.3 deste edital.

6.4. Verificadas as condições de participação e de utilização do tratamento favorecido, o Agente de Contratação examinará a proposta classificada em primeiro lugar quanto à adequação ao objeto e à compatibilidade do preço em relação ao máximo estipulado para contratação neste Edital e em seus anexos, observado o disposto no artigo 29 a 35 da IN SEGES nº 73, de 30 de setembro de 2022.

6.5. Será desclassificada a proposta vencedora que:

6.5.1. contiver vícios insanáveis;

6.5.2. não obedecer às especificações técnicas contidas no Projeto Básico/Termo de Referência;

6.5.3. apresentar preços inexequíveis ou permanecerem acima do preço máximo definido para a contratação;

6.5.4. Ofertarem preços simbólicos, irrisórios, de valor zero, ou irrefutavelmente inexequíveis, na forma da legislação vigente;

6.5.5. apresentar desconformidade com quaisquer outras exigências deste Edital ou seus anexos, desde que insanável.

6.6. Além das disposições acima, a análise de exequibilidade e sobrepreço considerará o seguinte:





6.6.1. Nos regimes de execução por tarefa, empreitada por preço global ou empreitada integral, semi-integrada ou integrada, a caracterização do sobrepreço se dará pela superação do valor global estimado;

6.6.2. No regime de empreitada por preço unitário, a caracterização do sobrepreço se dará pela superação do valor global estimado e pela superação de custo unitário tido como relevante, conforme planilha anexa ao edital;

**6.6.3. Serão consideradas inexequíveis as propostas cujos valores forem inferiores a 75% (setenta e cinco por cento) do valor orçado pela Administração, independentemente do regime de execução.**

6.6.4. Será exigida garantia adicional do licitante vencedor cuja proposta for inferior a 85% (oitenta e cinco por cento) do valor orçado pela Administração, equivalente à diferença entre este último e o valor da proposta, sem prejuízo das demais garantias exigíveis de acordo com a Lei.

6.7. Se houver indícios de inexequibilidade da proposta de preço, ou em caso da necessidade de esclarecimentos complementares, poderão ser efetuadas diligências, para que a empresa comprove a exequibilidade da proposta.

6.8. Caso o custo global estimado do objeto licitado tenha sido decomposto em seus respectivos custos unitários por meio de Planilha de Custos e Formação de Preços elaborada pela Administração, o licitante classificado em primeiro lugar será convocado para apresentar Planilha por ele elaborada, com os respectivos valores adequados ao valor final da sua proposta, sob pena de não aceitação da proposta.

**6.8.1. O licitante vencedor será convocado a apresentar à Administração, por meio eletrônico, as planilhas com indicação dos quantitativos e dos custos unitários, seguindo o modelo elaborado pela Administração, bem como com detalhamento das Bonificações e Despesas Indiretas (BDI) e dos Encargos Sociais (ES), com os respectivos valores adequados ao valor final da proposta vencedora,** admitida a utilização dos preços unitários, no caso de empreitada por preço global, empreitada integral, contratação semi-integrada e contratação integrada, exclusivamente para eventuais adequações indispensáveis no cronograma físico-financeiro e para balizar excepcional aditamento posterior do contrato.

6.9. Erros no preenchimento da planilha não constituem motivo para a desclassificação da proposta. A planilha poderá ser ajustada pelo fornecedor, no prazo indicado pelo sistema, desde que não haja majoração do preço e que se comprove que este é o bastante para arcar com todos os custos da contratação;

6.9.1. O ajuste de que trata este dispositivo se limita a sanar erros ou falhas que não alterem a substância das propostas;

6.9.2. Considera-se erro no preenchimento da planilha passível de correção a indicação de recolhimento de impostos e contribuições na forma do Simples Nacional, quando não cabível esse



regime.

6.10. Para fins de análise da proposta quanto ao cumprimento das especificações do objeto, poderá ser colhida a manifestação escrita do setor requisitante do serviço ou da área especializada no objeto..

## **7. DA FASE DE HABILITAÇÃO**

7.1. Caso atendidas as condições de participação, a habilitação dos licitantes será verificada por meio do BNC, em relação à habilitação jurídica, técnica, fiscal, social e trabalhista, e econômico-financeira.

7.1.1. Os documentos exigidos para habilitação, deverão ser enviados exclusivamente, por meio do sistema eletrônico de licitação, no prazo máximo de 02 (duas) horas, prorrogável por igual período, contados a partir da solicitação do(a) agente de contratação.

7.2. Os licitantes deverão encaminhar, nos termos deste Edital, a documentação relacionada nos itens a seguir, para fins de habilitação:

### **7.3. HABILITAÇÃO JURÍDICA:**

7.3.1. Registro comercial, no caso de empresa individual;

7.3.2. Microempreendedor individual – MEI: Certificado da Condição de Microempreendedor Individual - CCMEI, cuja aceitação ficará condicionada à verificação da autenticidade no sítio [www.portaldoempreendedor.gov.br](http://www.portaldoempreendedor.gov.br);

7.3.3. No caso de sociedade empresária ou empresa individual de responsabilidade limitada - EIRELI: ato constitutivo, estatuto ou contrato social em vigor, devidamente registrado na Junta Comercial da respectiva sede;

7.3.4. Inscrição do ato constitutivo no órgão competente, no caso de sociedades civis, acompanhada de prova de diretoria em exercício;

7.3.5. No caso de empresa ou sociedade estrangeira em funcionamento no País: decreto de autorização;

7.3.6. Os documentos acima deverão estar acompanhados de todas as alterações ou da consolidação respectiva.

### **7.4. QUALIFICAÇÃO TÉCNICA:**

7.4.1. Registro ou inscrição da empresa licitante no CREA (Conselho Regional de Engenharia e Agronomia);

7.4.2. **Capacidade Técnica Profissional:** Comprovação de que a licitante possua em seu quadro permanente, na data da licitação, profissional(ais) de nível superior detentor de atestados de responsabilidade técnica, devidamente registrado no CREA e/ou CAU, acompanhado da respectiva

Certidão de Acervo Técnico (CAT), por execução a qualquer tempo, emitido(s) por qualquer uma das regiões do CREA e/ou CAU, e detentor(es) de atestado(s) de responsabilidade técnica por execução de obra e/ou serviço de características semelhantes ao objeto do presente certame, sendo considerado como parcelas de maior relevância técnica, conforma curva ABC de serviços:

ITEM	DESCRIÇÃO	UNIDADE
I	ALVENARIA EM PEDRA RACHAO OU PEDRA DE MAO, ASSENTADA COM ARGAMASSA TRACO 1:6 (CIMENTO E AREIA)(coeficientes baseados na composição da SINAPI-74053/001)	M <sup>3</sup>
2	CONCRETAGEM DE RADIER, PISO DE CONCRETO OU LAJE SOBRE SOLO, FCK 30 MPA - LANÇAMENTO, ADENSAMENTO E ACABAMENTO. AF_09/2021	M <sup>3</sup>

7.4.3. A comprovação do vínculo do profissional detentor do atestado técnico apresentado, será feita mediante cópia do contrato (registro no CREA e/ou CAU) e da Carteira Profissional, no caso de empregado da empresa, ou através de registro deste empregado como integrante do quadro permanente da licitante, comprovado através da Certidão de Registro de Quitação - CRQ, expedida pelo CREA e/ou CAU, ou ainda através da apresentação de cópia do Estatuto ou Contrato Social, devidamente registrado no órgão competente, no caso de proprietário ou sócio, ou mediante apresentação de cópia do contrato de prestação de serviços firmado sob a égide da legislação civil, e caso dito contrato ainda não tenha sido firmado, por meio de declaração formal de contratação futura do profissional indicado, acompanhada de anuência deste.

7.4.4. **Capacidade Técnico-Operacional:** Comprovação de aptidão da licitante para desempenho de atividades pertinentes compatíveis com características, quantidades e prazo com o objeto da licitação, através de atestados em nome da empresa (acervo operacional), comprovando a execução dos serviços de maior relevância e valor significativo do objeto da licitação, quais sejam:

ITEM	DESCRIÇÃO	UNIDADE
I	ALVENARIA EM PEDRA RACHAO OU PEDRA DE MAO, ASSENTADA COM ARGAMASSA TRACO 1:6 (CIMENTO E AREIA)(coeficientes baseados na composição da SINAPI-74053/001)	M <sup>3</sup>
2	CONCRETAGEM DE RADIER, PISO DE CONCRETO OU LAJE SOBRE SOLO, FCK 30 MPA - LANÇAMENTO, ADENSAMENTO E ACABAMENTO. AF_09/2021	M <sup>3</sup>

7.4.5. Será admitida, para fins de comprovação de quantitativo mínimo, a apresentação e o somatório de diferentes atestados executados de forma concomitante.

7.4.6. O licitante disponibilizará todas as informações necessárias à comprovação da legitimidade dos atestados, apresentando, quando solicitado pela Administração, cópia do contrato que deu suporte à contratação, endereço atual da contratante e local em que foi executado o objeto contratado, dentre outros documentos.





#### 7.4.7. Da vistoria

7.6.6.1. A avaliação prévia do local de execução dos serviços é imprescindível para o conhecimento pleno das condições e peculiaridades do objeto a ser contratado, sendo assegurado ao interessado o direito de realização de vistoria prévia, acompanhado por servidor designado para esse fim, de segunda à sexta-feira, das 07:30 horas às 13:30 horas.

7.6.6.2. Serão disponibilizados data e horário diferentes aos interessados em realizar a vistoria prévia, sendo a data limite para realização da visita, até o dia anterior a abertura do certame licitatório.

7.6.6.3. Para a vistoria, o representante legal da empresa ou responsável técnico deverá estar devidamente identificado, apresentando documento de identidade civil e documento expedido pela empresa comprovando sua habilitação para a realização da vistoria.

7.6.6.4. As visitas poderão ser agendadas diariamente, das 07:30 às 13:30 horas na Secretaria Municipal de Infraestrutura, o agendamento poderá ser feito até um dia útil antes a data limite para a visita, observando-se que, a visita poderá ser feita até a data prevista neste subitem, o agendamento prévio solicitado pode ser realizado através do fone (81) (81) 99915-3059 ou pelo e-mail [sec.infraestrutura@altinho.pe.gov.br](mailto:sec.infraestrutura@altinho.pe.gov.br) ou diretamente na Secretaria Municipal de Infraestrutura, localizada à Rua Dr. Gercino de Pontes, SN, Av. Boa Vista, Altinho – PE.

**7.6.6.5. Caso o licitante opte por não realizar a vistoria, deverá prestar declaração formal assinada pelo responsável técnico do licitante acerca do conhecimento pleno das condições e peculiaridades da contratação.**

7.6.6.6. A não realização da vistoria não poderá embasar posteriores alegações de desconhecimento das instalações, dúvidas ou esquecimentos de quaisquer detalhes dos locais da prestação dos serviços, devendo o contratado assumir os ônus dos serviços decorrentes.

#### 7.7. REGULARIDADE FISCAL E TRABALHISTA:

7.7.6. CNPJ - Prova de inscrição no Cadastro Nacional de Pessoas Jurídicas ou no Cadastro de Pessoas Físicas, conforme o caso;

7.7.7. Prova de regularidade fiscal perante a Fazenda Nacional, mediante apresentação de certidão expedida conjuntamente pela Secretaria da Receita Federal do Brasil (RFB) e pela Procuradoria-Geral da Fazenda Nacional (PGFN), referente a todos os créditos tributários federais e à Dívida Ativa da União (DAU) por elas administrados, inclusive aqueles relativos à Seguridade Social, nos termos da Portaria Conjunta nº 1.751, de 02/10/2014, do Secretário da Receita Federal do Brasil e da Procuradora-Geral da Fazenda Nacional.

7.7.8. Prova de regularidade para com a Fazenda Estadual, comprovada através de Certidão de Regularidade Fiscal – CRF, emitida pela Secretaria da Fazenda do domicílio ou sede da licitante;



7.7.9. Prova de regularidade junto à Fazenda Municipal, emitida pela Secretaria da Fazenda Municipal onde a empresa for sediada;

7.7.10. Prova de regularidade relativa ao FGTS (CRF), fornecido pela Caixa, demonstrando situação regular no cumprimento dos encargos sociais instituídos por lei;

7.7.11. Prova de inexistência de débitos inadimplidos perante a Justiça do Trabalho, mediante a apresentação de certidão negativa, nos termos do Título VII – A da Consolidação das Leis do Trabalho, aprovada pelo Decreto-Lei nº 5.452, de 1º de maio de 1943.

7.7.12. Caso o licitante detentor do maior desconto seja qualificado como microempresa ou empresa de pequeno porte deverá apresentar toda a documentação exigida para efeito de comprovação de regularidade fiscal, mesmo que esta apresente alguma restrição, sob pena de inabilitação.

7.7.13. Nos termos do arts. 205 e 206 do Código Tributário Nacional serão admitidas para efeito de comprovação da regularidade fiscal, certidão positiva com efeito de negativa ou outra equivalente na forma da lei.

## **7.8. QUALIFICAÇÃO ECONÔMICO-FINANCEIRA.**

7.8.6. Certidão negativa de falência, de recuperação judicial e/ou extrajudicial expedida pelo distribuidor da sede da pessoa jurídica, datada de, no máximo, 90 (noventa) dias anteriores à abertura desta sessão ou dentro do prazo de validade constante no documento.

7.8.7. Caso a sede do licitante possua em sua comarca a distribuição de processos judiciais eletrônicos em 1º e/ou 2º instância, as certidões respectivas devem ser apresentadas em conjunto com aquela (s), do item anterior.

7.8.8. Fica permitida a participação de empresas que estiverem em recuperação judicial cujo plano já tenha sido devidamente homologado e apresentem certidão do poder judiciário indicando sua aptidão para contratar.

7.8.9. Balanço Patrimonial e Demonstração do Resultado dos 2 (dois) últimos exercícios sociais, já exigíveis e apresentados na forma da lei, que comprovem a boa situação financeira da empresa, vedada a sua substituição por balancetes ou balanços provisórios, podendo ser atualizados por índices oficiais quando encerrados há mais de 3 (três) meses da data de apresentação da proposta;

7.8.10. Os documentos referidos acima limitar-se-ão ao último exercício social no caso de a pessoa jurídica ter sido constituída há menos de 2 (dois) anos.

7.8.11. As empresas criadas no exercício financeiro da licitação deverão atender a todas as exigências da habilitação e poderão substituir os demonstrativos contábeis pelo balanço de abertura.

7.8.12. Os balanços e demonstrações contábeis devem vir acompanhados dos termos de abertura e encerramento, devidamente copiados do livro diário, registrado na Junta Comercial do domicílio do



licitante, devidamente autenticado por esta, conforme preceitua o artigo 1181 do Código Civil e a Instrução Normativa nº 82/2021 do Departamento de Registro Empresarial e Integração – DREI.

7.8.13. Os balanços e demonstrações contábeis devem vir assinados pelo representante legal da empresa e por contabilista registrado no Conselho Regional de Contabilidade.

7.8.14. As Sociedades submetidas ao Sistema Público de Escrituração Digital - SPED, conforme previsto no Decreto nº 6.022, de 22 de janeiro de 2007, e que pela legislação pertinente à Receita Federal do Brasil sejam obrigadas à Escrituração Contábil Digital (ECD) deverão apresentar os seguintes documentos emitidos pelo próprio sistema de escrituração digital relativos às demonstrações contábeis já exigíveis nos termos da lei:

- a) Termo de Abertura e Encerramento do Livro Diário;
- b) Balanço Patrimonial;
- c) Demonstração do Resultado do Exercício;
- d) Recibo de Entrega de Escrituração Contábil Digital.

7.9.11. Serão considerados autenticados os livros contábeis transmitidos pelas empresas ao Sistema Público de Escrituração Digital - SPED, na forma prevista pelo Decreto nº 8.683/2016, cuja autenticação será comprovada pelo recibo de entrega emitido pelo SPED;

7.9.12. A boa situação financeira do licitante será avaliada pelos Índices de Liquidez Geral (LG), Solvência Geral (SG) e Liquidez Corrente (LC), iguais ou maiores que 1 (um), resultantes da aplicação das fórmulas abaixo, com os valores extraídos de seu balanço patrimonial.

$$LG = \frac{\text{Ativo Circulante} + \text{Realizável a Longo Prazo}}{\text{Passivo Circulante} + \text{Passivo Não Circulante}}$$

$$SG = \frac{\text{Ativo Total}}{\text{Passivo Circulante} + \text{Passivo Não Circulante}}$$

$$LC = \frac{\text{Ativo Circulante}}{\text{Passivo Circulante}}$$

7.9.13. Comprovação de possuir patrimônio líquido mínimo de até 10% (dez por cento) do valor estimado da contratação.

7.9.14. A verificação dos valores exigíveis de índices contábeis e de patrimônio líquido para critério de habilitação econômico-financeira se dará por meio exercício social mais recente.

## 7.10. Outras Considerações sobre a Habilitação

7.10.1. Somente haverá a necessidade de comprovação do preenchimento de requisitos mediante





apresentação dos documentos originais não-digitais quando houver dúvida em relação à integridade do documento digital.

7.10.2. Se o licitante for a matriz, todos os documentos deverão estar em nome da matriz, e se o licitante for a filial, todos os documentos deverão estar em nome da filial, exceto aqueles documentos que, pela própria natureza, comprovadamente, forem emitidos somente em nome da matriz.

7.10.3. A verificação pelo Agente de Contratação/Comissão, em sítios eletrônicos oficiais de órgãos e entidades emissores de certidões constitui meio legal de prova, para fins de habilitação.

7.10.4. Após a entrega dos documentos para habilitação, não será permitida a substituição ou a apresentação de novos documentos, salvo em sede de diligência. (Lei 14.133/21, art. 64).

7.10.5. Havendo a necessidade de envio de documentos de habilitação complementares, necessários à confirmação daqueles exigidos neste Edital e já apresentados, o licitante será convocado a encaminhá-los, em formato digital, via sistema, no prazo de 02 (duas) horas, sob pena de inabilitação.

7.10.6. Na análise dos documentos de habilitação, o Agente de Contratação poderá sanar erros ou falhas, que não alterem a substância dos documentos e sua validade jurídica, mediante decisão fundamentada, registrada em ata e acessível a todos, atribuindo-lhes eficácia para fins de habilitação e classificação.

7.11. Na hipótese de o licitante não atender às exigências para habilitação, o Agente de Contratação examinará a proposta subsequente e assim sucessivamente, na ordem de classificação, até a apuração de uma proposta que atenda ao presente edital.

7.12. A declaração do vencedor encerra a fase de habilitação.

## 8. DOS RECURSOS

8.10. A interposição de recurso referente ao julgamento das propostas, à habilitação ou inabilitação de licitantes, à anulação ou revogação da licitação, observará o disposto no art. 165 da Lei nº 14.133, de 2021.

8.11. O prazo recursal é de 3 (três) dias úteis, contados da data de intimação ou de lavratura da ata.

8.12. Quando o recurso apresentado impugnar o julgamento das propostas ou o ato de habilitação ou inabilitação do licitante:

8.12.1. a intenção de recorrer deverá ser manifestada imediatamente, sob pena de preclusão;

8.12.2. o prazo para a manifestação da intenção de recorrer não será inferior a 10 (dez) minutos.

8.12.3. o prazo para apresentação das razões recursais será iniciado na data de intimação ou de lavratura da ata de habilitação ou inabilitação;



8.12.4. na hipótese de adoção da inversão de fases prevista no § 1º do art. 17 da Lei nº 14.133, de 2021, o prazo para apresentação das razões recursais será iniciado na data de intimação da ata de julgamento.

8.13. Os recursos deverão ser encaminhados em campo próprio do sistema.

8.14. O recurso será dirigido à autoridade que tiver editado o ato ou proferido a decisão recorrida, a qual poderá reconsiderar sua decisão no prazo de 3 (três) dias úteis, ou, nesse mesmo prazo, encaminhar recurso para a autoridade superior, a qual deverá proferir sua decisão no prazo de 10 (dez) dias úteis, contado do recebimento dos autos.

8.15. Os recursos interpostos fora do prazo não serão conhecidos.

8.16. O prazo para apresentação de contrarrazões ao recurso pelos demais licitantes será de 3 (três) dias úteis, contados da data da intimação pessoal ou da divulgação da interposição do recurso, assegurada a vista imediata dos elementos indispensáveis à defesa de seus interesses.

8.17. O recurso e o pedido de reconsideração terão efeito suspensivo do ato ou da decisão recorrida até que sobrevenha decisão final da autoridade competente.

8.18. O acolhimento do recurso invalida tão somente os atos insuscetíveis de aproveitamento.

8.19. Os autos do processo permanecerão com vista franqueada aos interessados no sítio eletrônico [[www.bnc.org.br](http://www.bnc.org.br)].

## **9. DOS PRAZOS E CONDIÇÕES DE EXECUÇÃO DO OBJETO**

9.1. Os prazos e condições de execução do objeto estão previstos no Termo de Referência anexo deste Edital.

## **10. DO PAGAMENTO**

10.1. As condições de pagamento do objeto estão previstos no Termo de Referência anexo deste Edital.

## **11. DO REAJUSTE CONTRATUAL**

11.1. As condições de pagamento do objeto estão previstos no Termo de Referência anexo deste Edital.

## **12. DAS INFRAÇÕES ADMINISTRATIVAS E SANÇÕES**

12.1. Comete infração administrativa, nos termos da lei, o licitante que, com dolo ou culpa:

12.1.1. deixar de entregar a documentação exigida para o certame ou não entregar qualquer documento que tenha sido solicitado pelo Agente de Contratação/Comissão durante o certame;

12.1.2. Salvo em decorrência de fato superveniente devidamente justificado, não mantiver a

proposta em especial quando:

12.1.2.1. não enviar a proposta adequada ao último lance ofertado ou após a negociação;

12.1.2.2. recusar-se a enviar o detalhamento da proposta quando exigível;

12.1.2.3. pedir para ser desclassificado quando encerrada a etapa competitiva;

12.1.2.4. deixar de apresentar amostra; ou

12.1.2.5. apresentar proposta ou amostra em desacordo com as especificações do edital;

12.1.3. não celebrar o contrato ou não entregar a documentação exigida para a contratação, quando convocado dentro do prazo de validade de sua proposta;

12.1.3.1. recusar-se, sem justificativa, a assinar o contrato ou a ata de registro de preço, ou a aceitar ou retirar o instrumento equivalente no prazo estabelecido pela Administração;

12.1.4. apresentar declaração ou documentação falsa exigida para o certame ou prestar declaração falsa durante a licitação

12.1.5. fraudar a licitação

12.1.6. comportar-se de modo inidôneo ou cometer fraude de qualquer natureza, em especial quando:

12.1.6.1. induzir deliberadamente a erro no julgamento;

12.1.6.2. apresentar amostra falsificada ou deteriorada;

12.1.7. praticar atos ilícitos com vistas a frustrar os objetivos da licitação

12.1.8. praticar ato lesivo previsto no art. 5º da Lei n.º 12.846, de 2013.

12.2. Com fulcro na Lei nº 14.133, de 2021, a Administração poderá, garantida a prévia defesa, aplicar aos licitantes e/ou adjudicatários as seguintes sanções, sem prejuízo das responsabilidades civil e criminal:

12.2.1. advertência;

12.2.2. multa;

12.2.3. impedimento de licitar e contratar; e

12.2.4. declaração de inidoneidade para licitar ou contratar, enquanto perdurarem os motivos determinantes da punição ou até que seja promovida sua reabilitação perante a própria autoridade que aplicou a penalidade.

12.3. Na aplicação das sanções serão considerados:





- 12.3.1. a natureza e a gravidade da infração cometida.
  - 12.3.2. as peculiaridades do caso concreto;
  - 12.3.3. as circunstâncias agravantes ou atenuantes;
  - 12.3.4. os danos que dela provierem para a Administração Pública;
  - 12.3.5. a implantação ou o aperfeiçoamento de programa de integridade, conforme normas e orientações dos órgãos de controle.
- 12.4. A multa será recolhida em percentual de 0,5% a 30% incidente sobre o valor do contrato licitado, recolhida no prazo máximo de 10 (dez) dias úteis, a contar da comunicação oficial.
- 12.4.1. Para as infrações previstas nos itens 12.1.1, 12.1.2 e 12.1.3, a multa será de 0,5% a 15% do valor do contrato licitado.
  - 12.4.2. Para as infrações previstas nos itens 12.1.4, 12.1.5, 12.1.6, 12.1.7 e 12.1.8, a multa será de 15% a 30% do valor do contrato licitado.
- 12.5. As sanções de advertência, impedimento de licitar e contratar e declaração de inidoneidade para licitar ou contratar poderão ser aplicadas, cumulativamente ou não, à penalidade de multa.
- 12.6. Na aplicação da sanção de multa será facultada a defesa do interessado no prazo de 15 (quinze) dias úteis, contado da data de sua intimação.
- 12.7. A sanção de impedimento de licitar e contratar será aplicada ao responsável em decorrência das infrações administrativas relacionadas nos itens 12.1.1, 12.1.2 e 12.1.3, quando não se justificar a imposição de penalidade mais grave, e impedirá o responsável de licitar e contratar no âmbito da Administração Pública direta e indireta do ente federativo a qual pertencer o órgão ou entidade, pelo prazo máximo de 3 (três) anos.
- 12.8. Poderá ser aplicada ao responsável a sanção de declaração de inidoneidade para licitar ou contratar, em decorrência da prática das infrações dispostas nos itens 12.1.4, 12.1.5, 12.1.6, 12.1.7 e 12.1.8, bem como pelas infrações administrativas previstas nos itens 12.1.1, 12.1.2 e 12.1.3 que justifiquem a imposição de penalidade mais grave que a sanção de impedimento de licitar e contratar, cuja duração observará o prazo previsto no art. 156, §5º, da Lei n.º 14.133/2021.
- 12.9. A recusa injustificada do adjudicatário em assinar o contrato ou a ata de registro de preço, ou em aceitar ou retirar o instrumento equivalente no prazo estabelecido pela Administração, descrita no item 12.1.3, caracterizará o descumprimento total da obrigação assumida e o sujeitará às penalidades e à imediata perda da garantia de proposta em favor do órgão ou entidade promotora da licitação, nos termos do art. 45, §4º da IN SEGES/ME n.º 73, de 2022.
- 12.10. A apuração de responsabilidade relacionadas às sanções de impedimento de licitar e contratar e de declaração de inidoneidade para licitar ou contratar demandará a instauração de processo de

responsabilização a ser conduzido por comissão composta por 2 (dois) ou mais servidores estáveis, que avaliará fatos e circunstâncias conhecidos e intimará o licitante ou o adjudicatário para, no prazo de 15 (quinze) dias úteis, contado da data de sua intimação, apresentar defesa escrita e especificar as provas que pretenda produzir.

12.11. Caberá recurso no prazo de 15 (quinze) dias úteis da aplicação das sanções de advertência, multa e impedimento de licitar e contratar, contado da data da intimação, o qual será dirigido à autoridade que tiver proferido a decisão recorrida, que, se não a reconsiderar no prazo de 5 (cinco) dias úteis, encaminhará o recurso com sua motivação à autoridade superior, que deverá proferir sua decisão no prazo máximo de 20 (vinte) dias úteis, contado do recebimento dos autos.

12.12. Caberá a apresentação de pedido de reconsideração da aplicação da sanção de declaração de inidoneidade para licitar ou contratar no prazo de 15 (quinze) dias úteis, contado da data da intimação, e decidido no prazo máximo de 20 (vinte) dias úteis, contado do seu recebimento.

12.13. O recurso e o pedido de reconsideração terão efeito suspensivo do ato ou da decisão recorrida até que sobrevenha decisão final da autoridade competente.

12.14. A aplicação das sanções previstas neste edital não exclui, em hipótese alguma, a obrigação de reparação integral dos danos causados.

### **13. DA IMPUGNAÇÃO AO EDITAL E DO PEDIDO DE ESCLARECIMENTO**

13.1. Qualquer pessoa é parte legítima para apresentar pedido de esclarecimento ou impugnar este Edital por irregularidade na aplicação da Lei nº 14.133, de 2021, devendo protocolar o pedido até 3 (três) dias úteis antes da data da abertura do certame.

13.2. A resposta à impugnação ou ao pedido de esclarecimento será divulgado em sítio eletrônico oficial no prazo de até 3 (três) dias úteis, limitado ao último dia útil anterior à data da abertura do certame.

13.3. A impugnação e o pedido de esclarecimento poderão ser realizados pela plataforma eletrônica, BNC.

13.4. As impugnações e pedidos de esclarecimentos não suspendem os prazos previstos no certame.

13.5. A concessão de efeito suspensivo à impugnação é medida excepcional e deverá ser motivada pelo agente de contratação, nos autos do processo de licitação.

13.6. Acolhida a impugnação, será definida e publicada nova data para a realização do certame.

### **14. DOS RECURSOS ORÇAMENTÁRIOS E DO VALOR ESTIMADO DA CONTRATAÇÃO**

14.1. Os recursos financeiros para fazer face às despesas decorrentes da contratação correrão por



conta da seguinte dotação orçamentária:

Unidade Gestora: 1 – Prefeitura Municipal de Altinho

Órgão Orçamentário: 25000 - SEINFRA – Secretaria Municipal de Infraestrutura e Obras

Unidade Orçamentária: 25100 - SEINFRA – Secretaria Municipal de Infraestrutura e Obras  
Função: 15 – Urbanismo

Subfunção: 451 – Infraestrutura Urbana

Programa: 1502 – Infraestrutura Urbana

Ação: 1.18 – Construção, ampliação, restauração de pontes, passarelas, bueiras, passagens molhadas e abrigo de passageiros

Despesa 246: 4.4.90.39.00 – Aplicações Diretas – Pessoa Jurídica

14.2. O valor estimado para o objeto desta licitação pela Prefeitura de Altinho é de **R\$ 605.442,07 (seiscentos e cinco mil, quatrocentos e quarenta e dois reais e sete centavos)**, já acrescidos do BDI correspondente à soma dos itens constantes na Planilha Orçamentária.

## 15. DAS DISPOSIÇÕES GERAIS

15.1. Será divulgada ata da sessão pública no sistema eletrônico.

15.2. Não havendo expediente ou ocorrendo qualquer fato superveniente que impeça a realização do certame na data marcada, a sessão será automaticamente transferida para o primeiro dia útil subsequente, no mesmo horário anteriormente estabelecido, desde que não haja comunicação em contrário, pelo Agente de Contratação/ Comissão.

15.3. Todas as referências de tempo no Edital, no aviso e durante a sessão pública observarão o horário de Brasília - DF.

15.4. A homologação do resultado desta licitação não implicará direito à contratação.

15.5. As normas disciplinadoras da licitação serão sempre interpretadas em favor da ampliação da disputa entre os interessados, desde que não comprometam o interesse da Administração, o princípio da isonomia, a finalidade e a segurança da contratação.

15.6. Os licitantes assumem todos os custos de preparação e apresentação de suas propostas e a Administração não será, em nenhum caso, responsável por esses custos, independentemente da condução ou do resultado do processo licitatório.

15.7. Na contagem dos prazos estabelecidos neste Edital e seus Anexos, excluir-se-á o dia do início e incluir-se-á o do vencimento. Só se iniciam e vencem os prazos em dias de expediente na Administração.

15.8. O desatendimento de exigências formais não essenciais não importará o afastamento do licitante, desde que seja possível o aproveitamento do ato, observados os princípios da isonomia e do interesse público.





15.9. Em caso de divergência entre disposições deste Edital e de seus anexos ou demais peças que compõem o processo, prevalecerá as deste Edital.

15.10. O Edital e seus anexos estão disponíveis, na íntegra, no Portal Nacional de Contratações Públicas (PNCP) e endereço eletrônico [www.bnc.org.br](http://www.bnc.org.br), ou no site Oficial do Município <http://altinho.pe.gov.br>.

## **16. CONSTITUEM ANEXOS DESTES INSTRUMENTOS CONVOCATÓRIOS, DELE FAZENDO PARTE INTEGRANTE**

- 16.1. ANEXO I – Termo de Referência
- 16.2. ANEXO II – Projeto Básico
- 16.3. ANEXO III - Minuta do Contrato
- 16.4. ANEXO IV – Modelo de Declaração Conjunta
- 16.5. ANEXO V - Modelo de Declaração de Inexistência de Visita Técnica

Altinho, 19 de julho de 2024.

**MARCONI ALVES DA SILVA**  
Agente de Contratação





## TERMO DE REFERÊNCIA (TR) – 008/2024

### 1. CONDIÇÕES GERAIS DA CONTRATAÇÃO

- 1.1. Contratação de Empresa Especializada de Engenharia para Execução de Construção de Passagens Molhadas em Diversas Estradas Vicinais da Zona Rural, no Município de Altinho/PE, nos termos do projeto de engenharia em anexo, conforme condições e exigências estabelecidas neste instrumento.
- 1.2. O(s) serviço(s) objeto desta contratação são caracterizados como obra de engenharia comum, conforme justificativa constante do Estudo Técnico Preliminar.
- 1.3. O prazo de vigência da contratação é de 12 (doze) meses contados da assinatura do contrato, na forma do Art. nº 105 da Lei nº 14.133/2021.
- 1.4. O contrato oferece maior detalhamento das regras que serão aplicadas em relação à vigência da contratação.

### 2. FUNDAMENTAÇÃO E DESCRIÇÃO DA NECESSIDADE DA CONTRATAÇÃO

- 2.1. A Fundamentação da Contratação e de seus quantitativos encontra-se pormenorizada em tópico específico dos Estudos Técnicos Preliminares, apêndice deste Termo de Referência.
- 2.2. O objeto da contratação está previsto no Plano Plurianual (2022-2025) conforme consta das informações básicas deste termo de referência.

### 3. DESCRIÇÃO DA SOLUÇÃO COMO UM TODO CONSIDERADO O CICLO DE VIDA DO OBJETO

- 3.1. A descrição da solução como um todo encontra-se pormenorizada em tópico específico dos Estudos



Técnicos Preliminares, apêndice deste Termo de Referência.

#### 4. REQUISITOS DA CONTRATAÇÃO

- 4.1. Os serviços serão prestados por empresa especializada no ramo, devidamente regulamentada e autorizada pelos órgãos competentes, em conformidade com a legislação vigente e padrões de sustentabilidade exigidos nesse instrumento e no futuro termo de referência/projeto básico e/ou executivo.
- 4.2. Devido o presente objeto enquadrar-se na hipótese prevista no § 3º do Art. 18 da Lei nº 14.133/2021, para presente contratação será elaborado Projeto Básico com os elementos necessários e suficientes, com nível de precisão adequado para definir e dimensionar a obra ou de serviços objeto da licitação, que assegure a viabilidade técnica e o adequado tratamento do impacto ambiental do empreendimento, de modo a possibilitar a avaliação do custo da obra e a definição dos métodos e do prazo de execução, segundo o Art. 6º, Inciso XXV, desta Lei.

##### Requisitos Técnicos da Contratação

- 4.3. Contratação de empresa de engenharia para execução de obras ou serviços, conforme quantitativos previstos nos projetos.
- 4.4. Apresentação da certidão de registro/quitação da contratada junto ao CREA/CAU, da qual deverá constar os nomes dos profissionais que poderão atuar como responsáveis técnicos pelos serviços a serem executados, conforme disciplina a Resolução 425/98 do CONFEA, artigo 4º, parágrafo único.
- 4.5. Apresentação de profissional, devidamente registrado no conselho profissional competente, detentor de uma ou mais certidões de acervo técnico expedidas pelo CREA/CAU, em nome dos profissionais que exercerão a função de responsáveis técnicos, comprovando a execução de obra ou serviço de engenharia com características similares de complexidade tecnológica equivalente ou superior para fins de contratação, mediante apresentação de Atestado de Capacidade Técnica-Profissional.
- 4.6. Indicação do pessoal técnico, das instalações e do aparelhamento adequados e disponíveis para a realização do objeto da licitação, bem como da qualificação de cada membro da equipe técnica que se responsabilizará





pelos trabalhos.

- 4.7. Apresentação, por parte da contratada, de Atestado de Capacidade Técnica-Operacional, fornecido por pessoa jurídica de direito público ou privado, que demonstrem capacidade operacional na execução dos serviços similares de complexidade tecnológica e operacional equivalente ou superior, bem como documentos comprobatórios emitidos na forma do §3º do Art. 88 da Lei 14.133/2021.
- 4.8. Os aspectos quantitativos e qualitativos que serão exigidos representam apenas o referencial de complexidade e semelhança para atendimento da qualificação técnica.
- 4.9. Cumprimento, por parte da contratada, do Plano de Gerenciamento de Resíduos, garantindo o correto descarte dos resíduos segundo sua classe.

#### **Dos Requisitos de Sustentabilidade**

- 4.10. Os serviços prestados pela empresa contratada deverão fundamentar-se no uso racional de recursos e equipamentos, de forma a evitar e prevenir o desperdício de insumos e material consumidos, bem como a geração de resíduos, além do desperdício de água e consumo excessivo de energia. Sempre que possível fazer uso de energia renovável.
- 4.11. A contratada deverá ter pleno conhecimento e se responsabilizar pelo trabalho seguro das pessoas envolvidas no manuseio de ferramentas, equipamentos e produtos inflamáveis, conforme legislação em vigor do Ministério do Trabalho. Essa também se responsabilizará por ações e/ou omissões sobre os resíduos e rejeitos sólidos, líquidos e derivados, nos locais da obra, removendo e promovendo a devida destinação.
- 4.12. Durante a execução das tarefas, os funcionários da Contratada deverão observar, no trato com os servidores e com o público em geral, a urbanidade e os bons costumes de comportamento, tais como: pontualidade, cooperação, respeito mútuo, discrição e zelo com o patrimônio público.
- 4.13. Considerar-se-á os requisitos exigidos por normas regulamentares, amplamente conhecidas, tanto de segurança no trabalho (NR's) quanto de cunho técnico (Associação Brasileira de Normas Técnicas –

#### **PALÁCIO MUNICIPAL DR. ANTÔNIO LINS DE FIGUEIRÉDO**

Rua Dr. Nestor Varejão, 51. Centro | Altinho - PE | CEP 55.490-000 CNPJ: 10.091.502/0001-29  
Fones: 81 3739-1118 site: [www.altinho.pe.gov.br](http://www.altinho.pe.gov.br) | e-mail: [altinho@altinho.pe.gov.br](mailto:altinho@altinho.pe.gov.br)

ABNT) e IT's do Corpo de Bombeiros de Pernambuco. Observa-se que também se deve satisfazer as deliberações dos órgãos ambientais, de modo a garantir o seguimento de resoluções do CONAMA.

#### **Dos Requisitos Temporais**

- 4.14. A execução do presente objeto iniciar-se-á, preferencialmente, na data de assinatura do Contrato, tendo validade e eficácia legal após a publicação de seu extrato no Diário Oficial.
- 4.15. Outra alternativa é a definição de outra data para início da vigência contratual, através de Ordem de Serviço, tendo em vista o prazo necessário para formalização da rescisão unilateral dos contratos vigentes ou motivado por fato superveniente, a critério da administração.

#### **Da Subcontratação**

- 4.16. É admitida a subcontratação parcial do objeto, nas seguintes condições:
- 4.16.1. É vedada a subcontratação completa ou da parcela principal do objeto da contratação;
- 4.16.2. A subcontratação fica limitada a a 25% (vinte e cinco por cento) do objeto a ser licitado, hipótese em que mais de um licitante poderá apresentar atestado relativo ao mesmo potencial subcontratado.
- 4.17. O contrato oferece maior detalhamento das regras que serão aplicadas em relação à subcontratação, caso admitida.

#### **Da Garantia da Contratação**

- 4.18. Será exigida a garantia da contratação de que tratam os arts. 96 e seguintes da Lei nº 14.133, de 2021, no percentual e condições descritas nas cláusulas do contrato.
- 4.19. Em caso opção pelo seguro-garantia, a parte adjudicatária deverá apresentá-la, no máximo, até a data de assinatura do contrato.
- 4.20. A garantia, nas modalidades caução e fiança bancária, deverá ser prestada em até 10 dias úteis após

a assinatura do contrato.

4.21. O contrato oferece maior detalhamento das regras que serão aplicadas em relação à garantia da contratação.

#### **Da Vistoria**

4.22. A avaliação prévia do local de execução dos serviços é imprescindível para o conhecimento pleno das condições e peculiaridades do objeto a ser contratado, sendo assegurado ao interessado o direito de realização de vistoria prévia, acompanhado por servidor designado para esse fim, de segunda à sexta-feira, das 07:30 horas às 13:30 horas.

4.23. Serão disponibilizados data e horário diferentes aos interessados em realizar a vistoria prévia.

4.24. Para a vistoria, o representante legal da empresa ou responsável técnico deverá estar devidamente identificado, apresentando documento de identidade civil e documento expedido pela empresa comprovando sua habilitação para a realização da vistoria.

4.24.1. A data limite para realização da visita, até o dia anterior a abertura do certame licitatório.

4.24.2. As visitas poderão ser agendadas diariamente, das 07:30 às 13:30 horas na Secretaria Municipal de Infraestrutura, o agendamento poderá ser feito até um dia útil antes a data limite para a visita, observando-se que, a visita poderá ser feita até a data prevista neste subitem, o agendamento prévio solicitado pode ser realizado através do fone (81) (81) 99915-3059 ou pelo email [sec.infraestrutura@altinho.pe.gov.br](mailto:sec.infraestrutura@altinho.pe.gov.br) ou diretamente na Secretaria Municipal de Infraestrutura, localizada à Rua Dr. Gercino de Pontes, SN, Av. Boa Vista, Altinho – PE.

4.25. Caso o licitante opte por não realizar a vistoria, deverá prestar declaração formal assinada pelo responsável técnico do licitante acerca do conhecimento pleno das condições e peculiaridades da contratação.

4.26. A não realização da vistoria não poderá embasar posteriores alegações de desconhecimento das

**PALÁCIO MUNICIPAL DR. ANTÔNIO LINS DE FIGUEIRÉDO**

Rua Dr. Nestor Varejão, 51, Centro | Altinho - PE | CEP 55.490-000 CNPJ: 10.091.502/0001-29  
Fones: 81 3739-1118 site: [www.altinho.pe.gov.br](http://www.altinho.pe.gov.br) | e-mail: [altinho@altinho.pe.gov.br](mailto:altinho@altinho.pe.gov.br)





instalações, dúvidas ou esquecimentos de quaisquer detalhes dos locais da prestação dos serviços, devendo o contratado assumir os ônus dos serviços decorrentes.

## 5. MODELO DE EXECUÇÃO DO OBJETO

5.1. A execução do objeto seguirá a seguinte dinâmica:

- 5.1.1. Início da execução do objeto: imediatamente após emissão da ordem de serviço.
- 5.1.2. A contratada deverá permitir a inspeção e o controle, por parte da Contratante, de todos os serviços, materiais e equipamentos, em qualquer época e lugar, durante a execução das obras.
- 5.1.3. A Contratada deverá estar informada de tudo o que se relacionar com a natureza e localização das obras e serviços e tudo mais que possa influir sobre os mesmos.
- 5.1.4. Os equipamentos a empregar deverão apresentar perfeitas condições de funcionamento, e serem adequados aos fins a que serão destinados.
- 5.1.5. Será expressamente proibido manter no recinto da obra, quaisquer materiais não destinados à mesma.
- 5.1.6. A vigilância do canteiro de obras será efetuada ininterruptamente, até a conclusão e recebimento das obras por parte da Contratante.
- 5.1.7. Deverá ser previsto, em cada caso específico, o pessoal, equipamento e materiais necessários à administração e condução das obras.
- 5.1.8. A mão-de-obra a empregar deverá ser de primeira qualidade e se possível do próprio município que no qual será executada a obra, de modo a permitir uma perfeita execução dos serviços e um acabamento esmerado dos mesmos.
- 5.1.9. Deverão ser empregadas ferramentas adequadas ao tipo de serviço a executar.



- 5.1.10. A critério da Contratante, poderão ser efetuados periodicamente, ensaios qualitativos dos materiais a empregar, bem como dos concretos e argamassas.
- 5.1.11. A Contratada deverá elaborar para fins de acompanhamento semanal da execução da obra, um Cronograma Físico de Barras para as diversas etapas da construção.
- 5.1.12. Deverá existir, obrigatoriamente, no escritório da obra um Diário de Obras, onde serão registrados pela Contratante e/ou pela Contratada, o andamento e as ocorrências notáveis da obra.
- 5.1.13. A Contratada, ao aceitar os projetos, assumirá a única e irrecusável responsabilidade pela execução, salvo se comunicar por escrito sua inexecutabilidade parcial ou total. Nesta hipótese deverão apresentar a Contratante as modificações necessárias, as quais serão examinadas pelo Departamento de Engenharia desta Municipalidade, antes de sua execução.
- 5.1.14. O caráter geralista das especificações do projeto de engenharia em anexo é devido ao fato de se utilizarem tabelas oficiais para a elaboração do orçamento básico da obra, de modo que cumulativamente se aplicam ao projeto em questão as disposições dos cadernos do SINAPI aplicáveis aos serviços oriundos dessa tabela, da mesma forma que as especificações da SICRO relativa aos itens obtidos dessas tabelas, respectivamente, deverão ser também respeitadas pela Contratada.
- 5.2.A Contratada deverá executar seus serviços conforme Cronograma Físico-Financeiro demonstrado no projeto de engenharia em anexo, atendendo o prazo estipulado para execução da obra.

#### **Local e horário da prestação dos serviços**

- 5.3.Os serviços serão prestados no seguinte endereço indicado nos Estudos Técnicos Preliminares e Projeto Básico em anexo a este documento.

#### **Materiais a serem disponibilizados**

- 5.4.Para a perfeita execução dos serviços, a Contratada deverá disponibilizar os materiais, equipamentos, ferramentas e utensílios necessários, nas quantidades estimadas e qualidades a serem estabelecidas.

promovendo sua substituição quando necessário:

- 5.4.1. Todos os materiais, obras e serviços a serem empregados ou executados, deverão atender ao exigido nas especificações dos projetos elaborados, no contrato firmado entre esta Municipalidade e a Contratante, nas ordens escritas da equipe de fiscalização, e, nos casos omissos, nas Normas e Especificações da ABNT e do fabricante do material.
- 5.4.2. Toda e qualquer modificação que acarrete aumento ou traga diminuição de quantitativos ou despesas, será previamente outorgada por escrito pela Contratante e só assim tomada em consideração no ajuste final de contas. Essas modificações serão medidas e pagas ou deduzidas, com base nos preços unitários de contrato.
- 5.4.3. Qualquer material ou trabalho executado que não satisfaça às especificações ou que difira do indicado nos desenhos, ou qualquer trabalho não previsto, executado sem autorização escrita da Contratante, será considerado inaceitável, ou não autorizado, devendo a Contratada remover, reconstituir ou substituir o mesmo, ou qualquer parte da obra comprometida pelo trabalho defeituoso, sem qualquer pagamento extra.
- 5.4.4. Se as circunstâncias ou condições locais tornarem, porventura, aconselhável a substituição de alguns dos materiais especificados por outros equivalentes, essa substituição somente poderá se dar mediante autorização expressa da Contratante, para cada caso particular.
- 5.4.5. A Contratada deverá retirar do canteiro das obras os materiais porventura impugnados pela Contratante, dentro de 48 (quarenta e oito) horas a contar da determinação atinente ao assunto.

#### **Informações relevantes para a elaboração da proposta**

5.5.A demanda do órgão tem como base as seguintes características:

- 5.5.1. As propostas de preços deverão ser redigidas no idioma português, sem rasuras, emendas, borrões ou entrelinhas, rubricadas em todas as folhas, devendo a última ser assinada pelo(s) representante(s) legal(ais) da licitante ou procurador, devidamente munido de instrumento de mandato que lhe confira

**PALÁCIO MUNICIPAL DR. ANTÔNIO LINS DE FIGUEIRÉDO**

Rua Dr. Nestor Varejão, 51. Centro | Altinho - PE | CEP 55.490-000 CNPJ: 10.091.502/0001-39  
Fones: 81 3739-1118 site: [www.altinho.pe.gov.br](http://www.altinho.pe.gov.br) | e-mail: [altinho@altinho.pe.gov.br](mailto:altinho@altinho.pe.gov.br)





poderes para tal, contendo indicações dos respectivos preços unitários e preço total.

- 5.5.2. A proposta de preços deverá ser elaborada, tendo como base as condições estabelecidas no presente memorial descritivo e demais anexos pertinentes:
- 5.5.2.1. Orçamento detalhado com a indicação dos respectivos preços unitários e total, obedecendo preferencialmente à sequência estabelecida pela planilha orçamentária que constitui os anexos, devendo as especificações, unidades e quantidades dos serviços estar rigorosamente idênticas às constantes daquela planilha, bem como deve ser informada o BDI utilizado na planilha.
- 5.5.2.2. As planilhas constantes da proposta deverão ser assinadas por quem de direito, nos termos do art. 14 da Lei Federal nº 5.194/66.
- 5.5.2.3. Composição detalhada do BDI (Bonificação e Despesas Indiretas) utilizada para compor os preços ofertados discriminando despesas administrativas, despesas financeiras, tributos e rentabilidade, estando em conformidade com o Acórdão 2622/2013 – TCU.
- 5.5.2.4. Composição de custos de cada um dos preços unitários, bem como composições auxiliares, formadores dos preços oferecidos, de forma clara, bem explícita e detalhada bem como apresentação detalhada de itens de cotação de mercado.
- 5.5.2.5. Deverão estar incluídos nos preços unitários, todos os custos com materiais, equipamentos, inclusive transportes, carga e descarga, mão de obra com seus respectivos encargos sociais, trabalhistas e previdenciários, tributos, BDI (Bonificação e Despesas Indiretas) e quaisquer outros encargos que incidam sobre a obra e serviços a serem executados até a entrega final da obra/serviço ao Município do Altinho/PE.
- 5.5.2.6. Cronograma Físico-Financeiro para execução da obra, apresentado com programação de execução, em reais e percentuais, com destaque para os itens de maior significado no orçamento, datado e assinado pelo responsável técnico da licitante com indicação do número do seu registro no CREA

5.5.2.7. Composição de encargos sociais que incidem diretamente nos custos do presente obra, de acordo com o regime tributário da empresa.

**Especificação da garantia do serviço (art. 40, §1º, inciso III, da Lei nº 14.133, de 2021)**

5.6. O prazo de garantia contratual dos serviços, de empreitada de edifícios ou outras construções consideráveis segundo o Art. 618 da Lei nº 14.133/2021, será irredutivelmente de 5 (cinco) anos, pela solidez e segurança do trabalho, assim em razão dos materiais, como do solo.

5.7. Decairá do direito assegurado neste artigo, se a Contratante não propuser a ação contra a Contratada, nos cento e oitenta dias seguintes ao aparecimento do vício ou defeito.

**Procedimentos de finalização do contrato**

5.8. Os procedimentos de finalização do contrato constituem-se das seguintes etapas, conforme o art. 140 da Lei nº 14.133, de 2021:

- 5.8.1. provisoriamente, pelo responsável por seu acompanhamento e fiscalização, mediante termo detalhado, quando verificado o cumprimento das exigências de caráter técnico.
- 5.8.2. definitivamente, por servidor ou comissão designada pela autoridade competente, mediante termo detalhado que comprove o atendimento das exigências contratuais.
- 5.8.3. O objeto do contrato poderá ser rejeitado, no todo ou em parte, quando estiver em desacordo com o contrato.

**6. MODELO DE GESTÃO DO CONTRATO**

6.1. O contrato deverá ser executado fielmente pelas partes, de acordo com as cláusulas avençadas e as normas da Lei nº 14.133, de 2021, e cada parte responderá pelas consequências de sua inexecução total ou parcial.

6.2. Em caso de impedimento, ordem de paralisação ou suspensão do contrato, o cronograma de execução será prorrogado automaticamente pelo tempo correspondente, anotadas tais circunstâncias mediante simples

**PALÁCIO MUNICIPAL DR. ANTÔNIO LINS DE FIGUEIRÉDO**

Rua Dr. Nestor Varejão, 51. Centro | Altinho - PE | CEP 55.490-000 CNPJ: 10.091.502/0001-29  
Fones: 81 3739-1118 site: [www.altinho.pe.gov.br](http://www.altinho.pe.gov.br) | e-mail: [altinho@altinho.pe.gov.br](mailto:altinho@altinho.pe.gov.br)



apostila.

- 6.3. As comunicações entre o órgão ou entidade e a contratada devem ser realizadas por escrito sempre que o ato exigir tal formalidade, admitindo-se o uso de mensagem eletrônica para esse fim.
- 6.4. O órgão ou entidade poderá convocar representante da empresa para adoção de providências que devam ser cumpridas de imediato.
- 6.5. Após a assinatura do contrato ou instrumento equivalente, o órgão ou entidade poderá convocar o representante da empresa contratada para reunião inicial para apresentação do plano de fiscalização, que conterá informações acerca das obrigações contratuais, dos mecanismos de fiscalização, das estratégias para execução do objeto, do plano complementar de execução da contratada, quando houver, do método de aferição dos resultados e das sanções aplicáveis, dentre outros.

#### **Fiscalização**

- 6.6. A execução do contrato deverá ser acompanhada e fiscalizada pelo(s) fiscal(is) do contrato, ou pelos respectivos substitutos (Lei nº 14.133, de 2021, art. 117, caput).

#### **Fiscalização Técnica**

- 6.7. O fiscal técnico do contrato acompanhará a execução do contrato, para que sejam cumpridas todas as condições estabelecidas no contrato, de modo a assegurar os melhores resultados para a Administração. (Decreto nº 11.246, de 2022, art. 22, VI).
- 6.8. O fiscal técnico do contrato anotará no histórico de gerenciamento do contrato todas as ocorrências relacionadas à execução do contrato, com a descrição do que for necessário para a regularização das faltas ou dos defeitos observados. (Lei nº 14.133, de 2021, art. 117, §1º e Decreto nº 11.246, de 2022, art. 22, II).
- 6.9. Identificada qualquer inexactidão ou irregularidade, o fiscal técnico do contrato emitirá notificações para a correção da execução do contrato, determinando prazo para a correção. (Decreto nº 11.246, de 2022, art. 22, III).

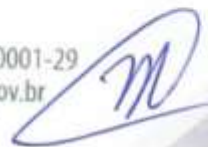



- 6.10. O fiscal técnico do contrato informará ao gestor do contrato, em tempo hábil, a situação que demandar decisão ou adoção de medidas que ultrapassem sua competência, para que adote as medidas necessárias e saneadoras, se for o caso. (Decreto nº 11.246, de 2022, art. 22, IV).
- 6.11. No caso de ocorrências que possam inviabilizar a execução do contrato nas datas aprazadas, o fiscal técnico do contrato comunicará o fato imediatamente ao gestor do contrato. (Decreto nº 11.246, de 2022, art. 22, V).
- 6.12. O fiscal técnico do contrato comunicará ao gestor do contrato, em tempo hábil, o término do contrato sob sua responsabilidade, com vistas à tempestiva renovação ou à prorrogação contratual (Decreto nº 11.246, de 2022, art. 22, VII).

#### **Fiscalização Administrativa**

- 6.13. O fiscal administrativo do contrato verificará a manutenção das condições de habilitação da contratada, acompanhará o empenho, o pagamento, as garantias, as glosas e a formalização de apostilamento e termos aditivos, solicitando quaisquer documentos comprobatórios pertinentes, caso necessário (Art. 23, I e II, do Decreto nº 11.246, de 2022).
- 6.14. Caso ocorra descumprimento das obrigações contratuais, o fiscal administrativo do contrato atuará tempestivamente na solução do problema, reportando ao gestor do contrato para que tome as providências cabíveis, quando ultrapassar a sua competência; (Decreto nº 11.246, de 2022, art. 23, IV).

#### **Gestor do Contrato**

- 6.15. O gestor do contrato coordenará a atualização do processo de acompanhamento e fiscalização do contrato contendo todos os registros formais da execução no histórico de gerenciamento do contrato, a exemplo da ordem de serviço, do registro de ocorrências, das alterações e das prorrogações contratuais, elaborando relatório com vistas à verificação da necessidade de adequações do contrato para fins de atendimento da finalidade da administração. (Decreto nº 11.246, de 2022, art. 21, IV).
- 6.16. O gestor do contrato acompanhará os registros realizados pelos fiscais do contrato, de todas as ocorrências relacionadas à execução do contrato e as medidas adotadas, informando, se for o caso, a



autoridade superior àquelas que ultrapassarem a sua competência. (Decreto nº 11.246, de 2022, art. 21, II).

- 6.17. O gestor do contrato acompanhará a manutenção das condições de habilitação da contratada, para fins de empenho de despesa e pagamento, e anotará os problemas que obstem o fluxo normal da liquidação e do pagamento da despesa no relatório de riscos eventuais. (Decreto nº 11.246, de 2022, art. 21, III).
- 6.18. O gestor do contrato emitirá documento comprobatório da avaliação realizada pelos fiscais técnico, administrativo e setorial quanto ao cumprimento de obrigações assumidas pelo contratado, com menção ao seu desempenho na execução contratual, baseado nos indicadores objetivamente definidos e aferidos, e a eventuais penalidades aplicadas, devendo constar do cadastro de atesto de cumprimento de obrigações. (Decreto nº 11.246, de 2022, art. 21, VIII).
- 6.19. O gestor do contrato tomará providências para a formalização de processo administrativo de responsabilização para fins de aplicação de sanções, a ser conduzido pela comissão de que trata o art. 158 da Lei nº 14.133, de 2021, ou pelo agente ou pelo setor com competência para tal, conforme o caso. (Decreto nº 11.246, de 2022, art. 21, X).
- 6.20. O gestor do contrato deverá elaborar relatório final com informações sobre a consecução dos objetivos que tenham justificado a contratação e eventuais condutas a serem adotadas para o aprimoramento das atividades da Administração. (Decreto nº 11.246, de 2022, art. 21, VI).
- 6.21. O gestor do contrato deverá enviar a documentação pertinente ao setor de contratos para a formalização dos procedimentos de liquidação e pagamento, no valor dimensionado pela fiscalização e gestão nos termos do contrato.

## 7. CRITÉRIOS DE MEDIÇÃO E PAGAMENTO

7.1.A avaliação da execução do objeto utilizará o Boletim de Medição (BM) ou outro instrumento substituto para aferição da qualidade da prestação dos serviços ou o disposto neste item.

7.1.1. Será indicada a retenção ou glosa no pagamento, proporcional à irregularidade verificada, sem prejuízo

**PALÁCIO MUNICIPAL DR. ANTÔNIO LINS DE FIGUEIRÉDO**

Rua Dr. Nestor Varejão, 51. Centro | Altinho - PE | CEP 55.490-000 CNPJ: 10.091.502/0001-29  
Fones: 81 3739-1118 site: [www.altinho.pe.gov.br](http://www.altinho.pe.gov.br) | e-mail: [altinho@altinho.pe.gov.br](mailto:altinho@altinho.pe.gov.br)



das sanções cabíveis, caso se constate que a Contratada:

7.1.1.1. não produzir os resultados acordados,

7.1.1.2. deixar de executar, ou não executar com a qualidade mínima exigida as atividades contratadas; ou

7.1.1.3. deixar de utilizar materiais e recursos humanos exigidos para a execução do serviço, ou utilizá-los com qualidade ou quantidade inferior à demandada.

7.2. A utilização do BM não impede a aplicação concomitante de outros mecanismos para a avaliação da prestação dos serviços.

7.3. A aferição da execução contratual para fins de pagamento considerará os seguintes critérios:

7.3.1. O pagamento deverá ser efetuado conforme medições, obedecendo ao cronograma físico financeiro, vistorias e aprovações da equipe da fiscalização.

#### **Do recebimento**

7.4. Ao final de cada etapa da execução contratual, conforme previsto no Cronograma Físico-Financeiro, o Contratado apresentará a medição prévia dos serviços executados no período, por meio de planilha e memória de cálculo detalhada.

7.4.1. Uma etapa será considerada efetivamente concluída quando os serviços previstos para aquela etapa, no Cronograma Físico-Financeiro, estiverem executados em sua totalidade.

7.4.2. O contratado também apresentará, a cada medição, os documentos comprobatórios da procedência legal dos produtos e subprodutos florestais utilizados naquela etapa da execução contratual, quando for o caso.

7.5. Os serviços serão recebidos provisoriamente, no prazo de 30 (trinta) dias, pelos fiscais técnico e administrativo, mediante termos detalhados, quando verificado o cumprimento das exigências de caráter

#### **PALÁCIO MUNICIPAL DR. ANTÔNIO LINS DE FIGUEIRÉDO**

Rua Dr. Nestor Varejão, 51. Centro | Altinho - PE | CEP 55.490-000 CNPJ: 10.091.502/0001-29  
Fones: 81 3739-1118 site: [www.altinho.pe.gov.br](http://www.altinho.pe.gov.br) | e-mail: [altinho@altinho.pe.gov.br](mailto:altinho@altinho.pe.gov.br)





técnico e administrativo. (Art. 140, I, a, da Lei nº 14.133 e Arts. 22, X e 23, X do Decreto nº 11.246, de 2022).

- 7.5.1. O prazo da disposição acima será contado do recebimento de comunicação de cobrança oriunda do contratado com a comprovação da prestação dos serviços a que se referem a parcela a ser paga.
- 7.5.2. O fiscal técnico do contrato realizará o recebimento provisório do objeto do contrato mediante termo detalhado que comprove o cumprimento das exigências de caráter técnico. (Art. 22, X, Decreto nº 11.246, de 2022).
- 7.5.3. O fiscal administrativo do contrato realizará o recebimento provisório do objeto do contrato mediante termo detalhado que comprove o cumprimento das exigências de caráter administrativo. (Art. 23, X, Decreto nº 11.246, de 2022).
- 7.5.4. O fiscal setorial do contrato, quando houver, realizará o recebimento provisório sob o ponto de vista técnico e administrativo.
- 7.5.5. Para efeito de recebimento provisório, ao final de cada período de faturamento, o fiscal técnico do contrato irá apurar o resultado das avaliações da execução do objeto e, se for o caso, a análise do desempenho e qualidade da prestação dos serviços realizados em consonância com os indicadores previstos, que poderá resultar no redimensionamento de valores a serem pagos à contratada, registrando em relatório a ser encaminhado ao gestor do contrato.
- 7.5.6. Será considerado como ocorrido o recebimento provisório com a entrega do termo detalhado ou, em havendo mais de um a ser feito, com a entrega do último.
- 7.5.7. O Contratado fica obrigado a reparar, corrigir, remover, reconstruir ou substituir, às suas expensas, no todo ou em parte, o objeto em que se verificarem vícios, defeitos ou incorreções resultantes da execução ou materiais empregados, cabendo à fiscalização não atestar a última e/ou única medição de serviços até que sejam sanadas todas as eventuais pendências que possam vir a ser apontadas no Recebimento Provisório.

**PALÁCIO MUNICIPAL DR. ANTÔNIO LINS DE FIGUEIRÉDO**

Rua Dr. Nestor Varejão, 51, Centro | Altinho - PE | CEP 55.490-000 CNPJ: 10.091.502/0001-29  
Fones: 81 3739-1118 site: [www.altinho.pe.gov.br](http://www.altinho.pe.gov.br) | e-mail: [altinho@altinho.pe.gov.br](mailto:altinho@altinho.pe.gov.br)



**ALTINHO**  
PERNAMBUCO

- 7.5.8. A fiscalização não efetuará o ateste da última e/ou única medição de serviços até que sejam sanadas todas as eventuais pendências que possam vir a ser apontadas no Recebimento Provisório. (Art. 119 c/c art. 140 da Lei nº 14133, de 2021).
- 7.5.9. O recebimento provisório também ficará sujeito, quando cabível, à conclusão de todos os testes de campo e à entrega dos Manuais e Instruções exigíveis.
- 7.5.10. Os serviços poderão ser rejeitados, no todo ou em parte, quando em desacordo com as especificações constantes neste Termo de Referência e na proposta, sem prejuízo da aplicação das penalidades.
- 7.6. Quando a fiscalização for exercida por um único servidor, o Termo Detalhado deverá conter o registro, a análise e a conclusão acerca das ocorrências na execução do contrato, em relação à fiscalização técnica e administrativa e demais documentos que julgar necessários, devendo encaminhá-los ao gestor do contrato para recebimento definitivo.
- 7.7. Os serviços serão recebidos definitivamente no prazo de 90 (noventa) dias, contados do recebimento provisório, por servidor ou comissão designada pela autoridade competente, após a verificação da qualidade e quantidade do serviço e consequente aceitação mediante termo detalhado, obedecendo os seguintes procedimentos:
- 7.7.1. Emitir documento comprobatório da avaliação realizada pelos fiscais técnico, administrativo e setorial, quando houver, no cumprimento de obrigações assumidas pelo contratado, com menção ao seu desempenho na execução contratual, baseado em indicadores objetivamente definidos e aferidos, e a eventuais penalidades aplicadas, devendo constar do cadastro de atesto de cumprimento de obrigações, conforme regulamento (art. 21, VIII, Decreto nº 11.246, de 2022).
- 7.7.2. Realizar a análise dos relatórios e de toda a documentação apresentada pela fiscalização e, caso haja irregularidades que impeçam a liquidação e o pagamento da despesa, indicar as cláusulas contratuais pertinentes, solicitando à Contratada, por escrito, as respectivas correções.
- 7.7.3. Emitir Termo Detalhado para efeito de recebimento definitivo dos serviços prestados, com base nos

**PALÁCIO MUNICIPAL DR. ANTÔNIO LINS DE FIGUEIRÉDO**

Rua Dr. Nestor Varejão, 51. Centro | Altinho - PE | CEP 55.490-000 CNPJ: 10.091.502/0001-29  
Fones: 81 3739-1118 site: [www.altinho.pe.gov.br](http://www.altinho.pe.gov.br) | e-mail: [altinho@altinho.pe.gov.br](mailto:altinho@altinho.pe.gov.br)



relatórios e documentações apresentadas; e

- 7.7.4. Comunicar a empresa para que emita a Nota Fiscal ou Fatura, com o valor exato dimensionado pela fiscalização.
- 7.7.5. Enviar a documentação pertinente ao setor de contratos para a formalização dos procedimentos de liquidação e pagamento, no valor dimensionado pela fiscalização e gestão.
- 7.8. No caso de controvérsia sobre a execução do objeto, quanto à dimensão, qualidade e quantidade, deverá ser observado o teor do art. 143 da Lei nº 14.133, de 2021, comunicando-se à empresa para emissão de Nota Fiscal no que pertine à parcela incontroversa da execução do objeto, para efeito de liquidação e pagamento.
- 7.9. Nenhum prazo de recebimento ocorrerá enquanto pendente a solução, pelo contratado, de inconsistências verificadas na execução do objeto ou no instrumento de cobrança.
- 7.10. O recebimento provisório ou definitivo não excluirá a responsabilidade civil pela solidez e pela segurança do serviço nem a responsabilidade ético-profissional pela perfeita execução do contrato.

#### **Liquidação**

- 7.11. Recebida a Nota Fiscal ou documento de cobrança equivalente, correrá o prazo de dez dias úteis para fins de liquidação, na forma desta seção, prorrogáveis por igual período, nos termos do art. 7º, §2º da Instrução Normativa SEGES/ME nº 77/2022.
- 7.11.1. O prazo de que trata o item anterior será reduzido à metade, mantendo-se a possibilidade de prorrogação, nos casos de contratações decorrentes de despesas cujos valores não ultrapassem o limite de que trata o inciso II do art. 75 da Lei nº 14.133, de 2021.
- 7.12. Para fins de liquidação, o setor competente deve verificar se a Nota Fiscal ou Fatura apresentada expressa os elementos necessários e essenciais do documento, tais como:
- a) o prazo de validade;

#### **PALÁCIO MUNICIPAL DR. ANTÔNIO LINS DE FIGUEIRÊDO**

Rua Dr. Nestor Varejão, 51. Centro | Altinho - PE | CEP 55.490-000 CNPJ: 10.091.502/0001-29  
Fones: 81 3739-1118 site: [www.altinho.pe.gov.br](http://www.altinho.pe.gov.br) | e-mail: [altinho@altinho.pe.gov.br](mailto:altinho@altinho.pe.gov.br)





- b) a data da emissão;
- c) os dados do contrato e do órgão contratante;
- d) o período respectivo de execução do contrato;
- e) o valor a pagar; e
- f) eventual destaque do valor de retenções tributárias cabíveis.

7.13. Havendo erro na apresentação da Nota Fiscal/Fatura, ou circunstância que impeça a liquidação da despesa, esta ficará sobrestada até que o contratado providencie as medidas saneadoras, reiniciando-se o prazo após a comprovação da regularização da situação, sem ônus à contratante.

7.14. A Nota Fiscal ou Fatura deverá ser obrigatoriamente acompanhada das comprovações da regularidade fiscal, conforme documentação mencionada no art. 68 da Lei nº 14.133/2021.

7.15. Constatando-se, a situação de irregularidade do contratado, será providenciada sua notificação, por escrito, para que, no prazo de 5 (cinco) dias úteis, regularize sua situação ou, no mesmo prazo, apresente sua defesa. O prazo poderá ser prorrogado uma vez, por igual período, a critério do contratante.

7.16. Não havendo regularização ou sendo a defesa considerada improcedente, o contratante deverá comunicar aos órgãos responsáveis pela fiscalização da regularidade fiscal quanto à inadimplência do contratado, bem como quanto à existência de pagamento a ser efetuado, para que sejam acionados os meios pertinentes e necessários para garantir o recebimento de seus créditos.

7.17. Persistindo a irregularidade, o contratante deverá adotar as medidas necessárias à rescisão contratual nos autos do processo administrativo correspondente, assegurada ao contratado a ampla defesa.

7.18. Havendo a efetiva execução do objeto, os pagamentos serão realizados normalmente, até que se decida pela rescisão do contrato, caso o contratado não regularize sua situação junto ao SICAF.

#### **Prazo de pagamento**

7.19. O pagamento será efetuado no prazo máximo de até dez dias úteis, contados da finalização da liquidação da despesa, conforme seção anterior, nos termos da Instrução Normativa SEGES/ME nº 77, de

2022.

- 7.20. No caso de atraso pelo Contratante, os valores devidos ao contratado serão atualizados monetariamente entre o termo final do prazo de pagamento até a data de sua efetiva realização, mediante aplicação do índice INCC (obras de construção civil e correlatas) ou FGV (obras de infraestrutura) de correção monetária.

#### **Forma de pagamento**

- 7.21. O pagamento será realizado através de ordem bancária, para crédito em banco, agência e conta corrente indicados pelo contratado.
- 7.22. Será considerada data do pagamento o dia em que constar como emitida a ordem bancária para pagamento.
- 7.23. Quando do pagamento, será efetuada a retenção tributária prevista na legislação aplicável.
- 7.23.1. Independentemente do percentual de tributo inserido na planilha, quando houver, serão retidos na fonte, quando da realização do pagamento, os percentuais estabelecidos na legislação vigente.
- 7.24. O contratado regularmente optante pelo Simples Nacional, nos termos da Lei Complementar nº 123, de 2006, não sofrerá a retenção tributária quanto aos impostos e contribuições abrangidos por aquele regime. No entanto, o pagamento ficará condicionado à apresentação de comprovação, por meio de documento oficial, de que faz jus ao tratamento tributário favorecido previsto na referida Lei Complementar.

### **8. FORMA E CRITÉRIOS DE SELEÇÃO DO FORNECEDOR E REGIME DE EXECUÇÃO**

#### **Forma de seleção e critério de julgamento da proposta**

- 8.1. O fornecedor será selecionado por meio da realização de procedimento de LICITAÇÃO, na modalidade CONCORRÊNCIA, sob a forma ELETRÔNICA, com adoção do critério de julgamento pelo MAIOR DESCONTO.

**PALÁCIO MUNICIPAL DR. ANTÔNIO LINS DE FIGUEIRÉDO**

Rua Dr. Nestor Varejão, 51, Centro | Altinho - PE | CEP 55.490-000 CNPJ: 10.091.502/0001-29  
Fones: 81 3739-1118 site: [www.altinho.pe.gov.br](http://www.altinho.pe.gov.br) | e-mail: [altinho@altinho.pe.gov.br](mailto:altinho@altinho.pe.gov.br)





**ALTINHO**

#### **Regime de execução**

8.2. O regime de execução do contrato será por EMPREITADA DE PREÇO UNITÁRIO.

#### **Critérios de aceitabilidade de preços**

8.3. Para o objeto ou parte dele sujeito ao regime de empreitada por preço unitário o critério de aceitabilidade de preços será:

8.3.1. Valor global, conforme valor estimado da licitação.

8.3.2. Cabe desclassificação em razão de custos unitários superiores aos orçados pela Administração, conforme art. 59, §3º, da Lei nº 14.133/2021.

#### **Exigências de habilitação**

8.4. Para fins de habilitação, deverá o licitante comprovar os seguintes requisitos:

#### **Habilitação jurídica**

8.5. Microempreendedor Individual - MEI: Certificado da Condição de Microempreendedor Individual - CCMEI, cuja aceitação ficará condicionada à verificação da autenticidade no sítio <https://www.gov.br/empresas-e-negocios/pt-br/empreendedor>.

8.6. Sociedade empresária, sociedade limitada unipessoal – SLU ou sociedade identificada como empresa individual de responsabilidade limitada - EIRELI: inscrição do ato constitutivo, estatuto ou contrato social no Registro Público de Empresas Mercantis, a cargo da Junta Comercial da respectiva sede, acompanhada de documento comprobatório de seus administradores.

8.7. Sociedade empresária estrangeira: portaria de autorização de funcionamento no Brasil, publicada no Diário Oficial da União e arquivada na Junta Comercial da unidade federativa onde se localizar a filial, agência, sucursal ou estabelecimento, a qual será considerada como sua sede, conforme Instrução Normativa DREI/ME nº 77, de 18 de março de 2020.

8.8. Sociedade simples: inscrição do ato constitutivo no Registro Civil de Pessoas Jurídicas do local de sua sede, acompanhada de documento comprobatório de seus administradores.

#### **PALÁCIO MUNICIPAL DR. ANTÔNIO LINS DE FIGUEIRÉDO**

Rua Dr. Nestor Varejão, 51, Centro | Altinho - PE | CEP 55.490-000 CNPJ: 10.091.502/0001-29  
Fones: 81 3739-1118 site: [www.altinho.pe.gov.br](http://www.altinho.pe.gov.br) | e-mail: [altinho@altinho.pe.gov.br](mailto:altinho@altinho.pe.gov.br)





- 8.9. Filial, sucursal ou agência de sociedade simples ou empresária: inscrição do ato constitutivo da filial, sucursal ou agência da sociedade simples ou empresária, respectivamente, no Registro Civil das Pessoas Jurídicas ou no Registro Público de Empresas Mercantis onde opera, com averbação no Registro onde tem sede a matriz.
- 8.10. Sociedade cooperativa: ata de fundação e estatuto social, com a ata da assembleia que o aprovou, devidamente arquivado na Junta Comercial ou inscrito no Registro Civil das Pessoas Jurídicas da respectiva sede, além do registro de que trata o art. 107 da Lei nº 5.764, de 16 de dezembro 1971.
- 8.11. Os documentos apresentados deverão estar acompanhados de todas as alterações ou da consolidação respectiva.

#### **Habilitação fiscal, social e trabalhista**

- 8.12. Prova de inscrição no Cadastro Nacional de Pessoas Jurídicas.
- 8.13. Prova de regularidade fiscal perante a Fazenda Nacional, mediante apresentação de certidão expedida conjuntamente pela Secretaria da Receita Federal do Brasil (RFB) e pela Procuradoria-Geral da Fazenda Nacional (PGFN), referente a todos os créditos tributários federais e à Dívida Ativa da União (DAU) por elas administrados, inclusive aqueles relativos à Seguridade Social, nos termos da Portaria Conjunta nº 1.751, de 02 de outubro de 2014, do Secretário da Receita Federal do Brasil e da Procuradora-Geral da Fazenda Nacional.
- 8.14. Prova de regularidade com o Fundo de Garantia do Tempo de Serviço (FGTS).
- 8.15. Prova de inexistência de débitos inadimplidos perante a Justiça do Trabalho, mediante a apresentação de certidão negativa ou positiva com efeito de negativa, nos termos do Título VII-A da Consolidação das Leis do Trabalho, aprovada pelo Decreto-Lei nº 5.452, de 1º de maio de 1943.
- 8.16. Prova de inscrição no cadastro de contribuintes Municipal relativo ao domicílio ou sede do fornecedor, pertinente ao seu ramo de atividade e compatível com o objeto contratual.

#### **PALÁCIO MUNICIPAL DR. ANTÔNIO LINS DE FIGUEIRÉDO**

Rua Dr. Nestor Varejão, 51, Centro | Altinho - PE | CEP 55.490-000 CNPJ: 10.091.502/0001-29  
Fones: 81 3739-1118 site: [www.altinho.pe.gov.br](http://www.altinho.pe.gov.br) | e-mail: [altinho@altinho.pe.gov.br](mailto:altinho@altinho.pe.gov.br)



- 8.17. Prova de regularidade com a Fazenda Municipal do domicílio ou sede do fornecedor, relativa à atividade em cujo exercício contrata ou concorre.
- 8.18. Caso o fornecedor seja considerado isento dos tributos relacionados ao objeto contratual, deverá comprovar tal condição mediante a apresentação de declaração da Fazenda respectiva do seu domicílio ou sede, ou outra equivalente, na forma da lei.
- 8.19. O fornecedor enquadrado como microempreendedor individual que pretenda auferir os benefícios do tratamento diferenciado previstos na Lei Complementar n. 123, de 2006, estará dispensado da prova de inscrição nos cadastros de contribuintes estadual e municipal.

#### **Qualificação Econômico-Financeira**

- 8.20. Certidão negativa de falência expedida pelo distribuidor da sede do fornecedor - Lei n° 14.133, de 2021, art. 69, caput, inciso II).
- 8.20.1. As empresas que sejam do Estado de Pernambuco além de apresentar a certidão negativa de processos cíveis física, devem emitir a certidão negativa de processos cíveis (PJe) PARA PESSOA JURÍDICA, PARA LICITAÇÃO (PROCESSOS EM 1º E 2º GRAU) no site: (<https://www.tjpe.jus.br/certidaopje/xhtml/main.xhtml>).
- 8.20.2. Observação: De acordo com a Instrução Normativa n° 1.124 de 06 de novembro de 2015, do Exmº Sr. Presidente do TJPE, publicado no DOJ de 09/11/2015, a partir do dia 15/02/2016 passa a ser obrigatório o Pje (Processo Judicial Eletrônico) nas Varas Cíveis.
- 8.21. Balanço patrimonial, demonstração de resultado de exercício e demais demonstrações contábeis dos 2 (dois) últimos exercícios sociais, comprovando:
- 8.21.1. Índices de Liquidez Geral (LG), Liquidez Corrente (LC), e Solvência Geral (SG) superiores a 1 (um).
- 8.22. As empresas criadas no exercício financeiro da licitação deverão atender a todas as exigências da



habilitação e poderão substituir os demonstrativos contábeis pelo balanço de abertura; e

- 8.23. Os documentos referidos acima limitar-se-ão ao último exercício no caso de a pessoa jurídica ter sido constituída há menos de 2 (dois) anos.
- 8.24. Os documentos referidos acima deverão ser exigidos com base no limite definido pela Receita Federal do Brasil para transmissão da Escrituração Contábil Digital - ECD ao Sped.
- 8.25. As empresas criadas no exercício financeiro da licitação deverão atender a todas as exigências da habilitação e poderão substituir os demonstrativos contábeis pelo balanço de abertura. (Lei nº 14.133, de 2021, art. 65, §1º).
- 8.26. O atendimento dos índices econômicos previstos neste item deverá ser atestado mediante declaração assinada por profissional habilitado da área contábil, apresentada pelo fornecedor.
- Qualificação Técnica**
- 8.27. Declaração de que o licitante tomou conhecimento de todas as informações e das condições locais para o cumprimento das obrigações objeto da licitação.
- 8.27.1. A declaração acima poderá ser substituída por declaração formal assinada pelo responsável técnico do licitante acerca do conhecimento pleno das condições e peculiaridades da contratação.
- 8.28. Registro ou inscrição da empresa na entidade profissional competente no CREA (Conselho Regional de Engenharia e Agronomia) e/ou CAU (Conselho de Arquitetura e Urbanismo), em plena validade.
- 8.29. Sociedades empresárias estrangeiras atenderão à exigência por meio da apresentação, no momento da assinatura do contrato, da solicitação de registro perante a entidade profissional competente no Brasil.
- 8.30. Apresentação do(s) profissional(is) abaixo indicado(s), devidamente registrado(s) no conselho profissional competente, detentor de atestado de responsabilidade técnica por execução de obra ou serviço.

**PALÁCIO MUNICIPAL DR. ANTÔNIO LINS DE FIGUEIRÉDO**

Rua Dr. Nestor Varejão, 51, Centro | Altinho - PE | CEP 55.490-000 CNPJ: 10.091.502/0001-29  
Fones: 81 3739-1118 site: [www.altinho.pe.gov.br](http://www.altinho.pe.gov.br) | e-mail: [altinho@altinho.pe.gov.br](mailto:altinho@altinho.pe.gov.br)





de características semelhantes, também abaixo indicado(s):

8.30.1. Comprovação de que a licitante possua em seu quadro permanente, na data da licitação, profissional(is) de nível superior detentor de atestados de responsabilidade técnica, devidamente registrado no CREA e/ou CAU, acompanhado da respectiva Certidão de Acervo Técnico (CAT), por execução a qualquer tempo, emitido(s) por qualquer uma das regiões do CREA e/ou CAU, e detentor(es) de atestado(s) de responsabilidade técnica por execução de obra e/ou serviço de características semelhantes ao objeto do presente certame, sendo considerado como parcelas de maior relevância técnica, conforme curva ABC de serviços:

ITEM	DESCRIÇÃO	UNIDADE
1	ALVENARIA EM PEDRA RACHAO OU PEDRA DE MAO, ASSENTADA COM ARGAMASSA TRACO 1:6 (CIMENTO E AREIA)(coeficientes baseados na composição da SINAPI-74053/001)	M <sup>2</sup>
2	CONCRETAGEM DE RADIER, PISO DE CONCRETO OU LAJE SOBRE SOLO, FCK 30 MPA - LANÇAMENTO, ADENSAMENTO E ACABAMENTO. AF_09/2021	M <sup>3</sup>

8.30.2. A comprovação do vínculo do profissional detentor do atestado técnico apresentado, será feita mediante cópia do contrato (registro no CREA e/ou CAU) e da Carteira Profissional, no caso de empregado da empresa, ou através de registro deste empregado como integrante do quadro permanente da licitante, comprovado através da Certidão de Registro de Quitação - CRQ, expedida pelo CREA e/ou CAU, ou ainda através da apresentação de cópia do Estatuto ou Contrato Social, devidamente registrado no órgão competente, no caso de proprietário ou sócio, ou mediante apresentação de cópia do contrato de prestação de serviços firmado sob a égide da legislação civil, e caso dito contrato ainda não tenha sido firmado, por meio de declaração formal de contratação futura do profissional indicado, acompanhada de anuência deste.

8.30.3. O(s) profissional(is) indicado(s) na forma supra deverá(ão) participar da obra ou serviço objeto do contrato, e será admitida a sua substituição por profissionais de experiência equivalente ou superior, desde que aprovada pela Administração.



8.31. Comprovação de aptidão para execução de serviço de complexidade tecnológica e operacional equivalente ou superior com o objeto desta contratação, ou com o item pertinente, por meio da apresentação de certidões ou atestados, por pessoas jurídicas de direito público ou privado:

8.31.1. Comprovação de aptidão da licitante para desempenho de atividades pertinentes compatíveis com características, quantidades e prazo com o objeto da licitação, através de atestados em nome da empresa (acervo operacional), comprovando a execução dos serviços de maior relevância e valor significativo do objeto da licitação, quais sejam:

ITEM	DESCRIÇÃO	UNIDADE
1	ALVENARIA EM PEDRA RACHAO OU PEDRA DE MAO, ASSENTADA COM ARGAMASSA TRACO 1:6 (CIMENTO E AREIA)(coeficientes baseados na composição da SINAPI-74053/001)	M <sup>2</sup>
2	CONCRETAGEM DE RADIER, PISO DE CONCRETO OU LAJE SOBRE SOLO, FCK 30 MPA - LANÇAMENTO, ADENSAMENTO E ACABAMENTO. AF_09/2021	M <sup>3</sup>

8.31.2. Será admitida, para fins de comprovação de quantitativo mínimo, a apresentação e o somatório de diferentes atestados executados de forma concomitante.

8.31.3. Os atestados de capacidade técnica poderão ser apresentados em nome da matriz ou da filial da empresa licitante.

8.31.4. O licitante disponibilizará todas as informações necessárias à comprovação da legitimidade dos atestados, apresentando, quando solicitado pela Administração, cópia do contrato que deu suporte à contratação, endereço atual da contratante e local em que foi executado o objeto contratado, dentre outros documentos.

8.32. Caso admitida a participação de cooperativas, será exigida a seguinte documentação complementar:

**PALÁCIO MUNICIPAL DR. ANTÔNIO LINS DE FIGUEIRÉDO**

Rua Dr. Nestor Varejão, 51. Centro | Altinho - PE | CEP 55.490-000 CNPJ: 10.091.502/0001-29  
Fones: 81 3739-1118 site: [www.altinho.pe.gov.br](http://www.altinho.pe.gov.br) | e-mail: [altinho@altinho.pe.gov.br](mailto:altinho@altinho.pe.gov.br)



- 8.32.1. A relação dos cooperados que atendem aos requisitos técnicos exigidos para a contratação e que executarão o contrato, com as respectivas atas de inscrição e a comprovação de que estão domiciliados na localidade da sede da cooperativa, respeitado o disposto nos arts. 4º, inciso XI, 21, inciso I e 42, §§2º a 6º da Lei n. 5.764, de 1971.
- 8.32.2. A declaração de regularidade de situação do contribuinte individual – DRSCI, para cada um dos cooperados indicados.
- 8.32.3. A comprovação do capital social proporcional ao número de cooperados necessários à prestação do serviço.
- 8.32.4. O registro previsto na Lei n. 5.764, de 1971, art. 107.
- 8.32.5. A comprovação de integração das respectivas quotas-partes por parte dos cooperados que executarão o contrato.
- 8.32.6. Os seguintes documentos para a comprovação da regularidade jurídica da cooperativa: a) ata de fundação; b) estatuto social com a ata da assembleia que o aprovou; c) regimento dos fundos instituídos pelos cooperados, com a ata da assembleia; d) editais de convocação das três últimas assembleias gerais extraordinárias; e) três registros de presença dos cooperados que executarão o contrato em assembleias gerais ou nas reuniões seccionais; e f) ata da sessão que os cooperados autorizaram a cooperativa a contratar o objeto da licitação; e
- 8.32.7. A última auditoria contábil-financeira da cooperativa, conforme dispõe o art. 112 da Lei n. 5.764, de 1971, ou uma declaração, sob as penas da lei, de que tal auditoria não foi exigida pelo órgão fiscalizador.

## 9. ESTIMATIVAS DO VALOR DA CONTRATAÇÃO

- 9.1. O custo estimado total da contratação é de R\$ 605.442,07 (seiscentos e cinco mil, quatrocentos e quarenta e dois reais e sete centavos), conforme projeto de engenharia e orçamento de referência em anexo.

### PALÁCIO MUNICIPAL DR. ANTÔNIO LINS DE FIGUEIRÉDO

Rua Dr. Nestor Varejão, 51. Centro | Altinho - PE | CEP 55.490-000 CNPJ: 10.091.502/0001-29  
Fones: 81 3739-1118 site: [www.altinho.pe.gov.br](http://www.altinho.pe.gov.br) | e-mail: [altinho@altinho.pe.gov.br](mailto:altinho@altinho.pe.gov.br)





- 9.2.No valor global apresentado estão incluídos todos os custos decorrentes de mão-de-obra, encargos sociais, materiais de construção, equipamentos, transportes, fretes, taxas e impostos, não cabendo nenhum ônus adicional para a conclusão das obras.
- 9.3.Os custos apresentados estão em conformidade com os preços praticados na localidade, sendo pesquisados nas tabelas da SINAPI-Pernambuco 04/2024, todas com desoneração, por esta ter se mostrado a opção mais econômica para a Administração. O BDI (Bonificação e Despesas Indiretas) adotado foi de 29,71% (vinte e nove inteiros e setenta e um centésimos por cento).
- 9.4.Todos os custos foram obtidos de tabelas de preços desoneradas, com taxa de encargos sociais horistas de 84,35% e mensalistas de 46,41% (composição de encargos sociais padrão SINAPI-CAIXA para o Estado de Pernambuco).
- 9.5.Dessa forma, os preços praticados refletem a realidade do mercado local, podendo ser aferidos em conformidade com a NBR 12.271 da ABNT.

## 10. OBRIGAÇÕES DO CONTRATANTE (Art. 92, X, XI e XIV)

- 10.1. São obrigações do Contratante:
- 10.2. Exigir o cumprimento de todas as obrigações assumidas pelo Contratado, de acordo com o contrato e seus anexos.
- 10.3. Receber o objeto no prazo e condições estabelecidas no Termo de Referência.
- 10.4. Notificar o Contratado por escrito da ocorrência de eventuais imperfeições, falhas ou irregularidades constatadas no curso da execução dos serviços, fixando prazo para a sua correção, certificando-se de que as soluções por ele propostas sejam as mais adequadas.
- 10.5. Notificar o Contratado, por escrito, sobre vícios, defeitos ou incorreções verificadas no objeto fornecido, para que seja por ele substituído, reparado ou corrigido, no total ou em parte, às suas expensas.

### PALÁCIO MUNICIPAL DR. ANTÔNIO LINS DE FIGUEIRÉDO

Rua Dr. Nestor Varejão, 51. Centro | Altinho - PE | CEP 55.490-000 CNPJ: 10.091.502/0001-29  
Fones: 81 3739-1118 site: [www.altinho.pe.gov.br](http://www.altinho.pe.gov.br) | e-mail: [altinho@altinho.pe.gov.br](mailto:altinho@altinho.pe.gov.br)



- 10.6. Acompanhar e fiscalizar a execução do contrato e o cumprimento das obrigações pelo Contratado.
- 10.7. Comunicar a empresa para emissão de Nota Fiscal no que se refere à parcela incontroversa da execução do objeto, para efeito de liquidação e pagamento, quando houver controvérsia sobre a execução do objeto, quanto à dimensão, qualidade e quantidade, conforme o art. 143 da Lei nº 14.133, de 2021.
- 10.8. Efetuar o pagamento ao Contratado do valor correspondente à execução do objeto, no prazo, forma e condições estabelecidos no presente Contrato e no Termo de Referência.
- 10.9. Aplicar ao Contratado as sanções previstas na lei e no Contrato.
- 10.10. Cientificar o órgão de representação judicial da Advocacia-Geral da União para adoção das medidas cabíveis quando do descumprimento de obrigações pelo Contratado.
- 10.11. Explicitamente emitir decisão sobre todas as solicitações e reclamações relacionadas à execução do presente Contrato, ressalvados os requerimentos manifestamente impertinentes, meramente protelatórios ou de nenhum interesse para a boa execução do ajuste.
- 10.12. A Administração terá o prazo de 30 (trinta) dias, a contar da data do protocolo do requerimento para decidir, admitida a prorrogação motivada, por igual período.
- 10.13. Responder eventuais pedidos de reestabelecimento do equilíbrio econômico-financeiro feitos pelo contratado no prazo máximo de 30 (trinta) dias.
- 10.14. Notificar os emitentes das garantias quanto ao início de processo administrativo para apuração de descumprimento de cláusulas contratuais.
- 10.15. Comunicar o Contratado na hipótese de posterior alteração do projeto pelo Contratante, no caso do art. 93, §2º, da Lei nº 14.133, de 2021.
- 10.16. Fornecer por escrito as informações necessárias para o desenvolvimento dos serviços objeto do contrato.

**PALÁCIO MUNICIPAL DR. ANTÔNIO LINS DE FIGUEIRÉDO**

Rua Dr. Nestor Varejão, 51, Centro | Altinho - PE | CEP 55.490-000 CNPJ: 10.091.502/0001-29  
Fones: 81 3739-1118 site: [www.altinho.pe.gov.br](http://www.altinho.pe.gov.br) | e-mail: [altinho@altinho.pe.gov.br](mailto:altinho@altinho.pe.gov.br)

- 10.17. Realizar avaliações periódicas da qualidade dos serviços, após seu recebimento.
- 10.18. Exigir do Contratado que providencie a seguinte documentação como condição indispensável para o recebimento definitivo de objeto, quando for o caso:
- "as built", elaborado pelo responsável por sua execução;
  - comprovação das ligações definitivas de energia, água, telefone e gás;
  - laudo de vistoria do corpo de bombeiros aprovando o serviço;
  - carta "habite-se", emitida pela prefeitura; e
  - certidão negativa de débitos previdenciários específica para o registro da obra junto ao Cartório de Registro de Imóveis;
- 10.19. Arquivar, entre outros documentos, de projetos, "as built", especificações técnicas, orçamentos, termos de recebimento, contratos e aditamentos, relatórios de inspeções técnicas após o recebimento do serviço e notificações expedidas.
- 10.20. Assegurar que o ambiente de trabalho, inclusive seus equipamentos e instalações, apresentem condições adequadas ao cumprimento, pelo Contratado, das normas de segurança e saúde no trabalho, quando o serviço for executado em suas dependências, ou em local por ela designado.
- 10.21. Não responder por quaisquer compromissos assumidos pelo Contratado com terceiros, ainda que vinculados à execução do contrato, bem como por qualquer dano causado a terceiros em decorrência de ato do Contratado, de seus empregados, prepostos ou subordinados.
- 10.22. Previamente à expedição da ordem de serviço, verificar pendências, liberar áreas e/ou adotar providências cabíveis para a regularidade do início da sua execução.

## **11. OBRIGAÇÕES DO CONTRATADO (Art. 92, XIV, XVI e XVII)**

- 11.1. O Contratado deve cumprir todas as obrigações constantes deste Contrato e de seus anexos, assumindo como exclusivamente seus os riscos e as despesas decorrentes da boa e perfeita execução do objeto, observando, ainda, as obrigações a seguir dispostas:





- 11.2. Manter preposto aceito pela Administração no local do serviço para representá-lo na execução do contrato.
- 11.2.1. A indicação ou a manutenção do preposto da empresa poderá ser recusada pelo órgão ou entidade, desde que devidamente justificada, devendo a empresa designar outro para o exercício da atividade.
- 11.3. Atender às determinações regulares emitidas pelo fiscal do contrato ou autoridade superior (art. 137, II) e prestar todo esclarecimento ou informação por eles solicitados.
- 11.4. Alocar os empregados necessários ao perfeito cumprimento das cláusulas deste contrato, com habilitação e conhecimento adequados, fornecendo os materiais, equipamentos, ferramentas e utensílios demandados, cuja quantidade, qualidade e tecnologia deverão atender às recomendações de boa técnica e a legislação de regência.
- 11.5. Reparar, corrigir, remover, reconstruir ou substituir, às suas expensas, no total ou em parte, no prazo fixado pelo fiscal do contrato, os serviços nos quais se verificarem vícios, defeitos ou incorreções resultantes da execução ou dos materiais empregados.
- 11.6. Responsabilizar-se pelos vícios e danos decorrentes da execução do objeto, de acordo com o Código de Defesa do Consumidor (Lei nº 8.078, de 1990), bem como por todo e qualquer dano causado à Administração ou terceiros, não reduzindo essa responsabilidade a fiscalização ou o acompanhamento da execução contratual pelo Contratante, que ficará autorizado a descontar dos pagamentos devidos ou da garantia, caso exigida no edital, o valor correspondente aos danos sofridos.
- 11.7. Efetuar comunicação ao Contratante, assim que tiver ciência da impossibilidade de realização ou finalização do serviço no prazo estabelecido, para adoção de ações de contingência cabíveis.
- 11.8. Não contratar, durante a vigência do contrato, cônjuge, companheiro ou parente em linha reta, colateral ou por afinidade, até o terceiro grau, de dirigente do contratante ou do fiscal ou gestor do contrato, nos termos do artigo 48, parágrafo único, da Lei nº 14.133, de 2021.
- 11.9. O contratado deverá entregar ao setor responsável pela fiscalização do contrato, até o dia trinta do mês seguinte ao da prestação dos serviços, os seguintes documentos:

**PALÁCIO MUNICIPAL DR. ANTÔNIO LINS DE FIGUEIRÉDO**

Rua Dr. Nestor Varejão, 51. Centro | Altinho - PE | CEP 55.490-000 CNPJ: 10.091.502/0001-29  
Fones: 81 3739-1118 site: [www.altinho.pe.gov.br](http://www.altinho.pe.gov.br) | e-mail: [altinho@altinho.pe.gov.br](mailto:altinho@altinho.pe.gov.br)



- a) prova de regularidade relativa à Seguridade Social;
  - b) certidão conjunta relativa aos tributos federais e à Dívida Ativa da União;
  - c) certidões que comprovem a regularidade perante a Fazenda Municipal ou Distrital do domicílio ou sede do contratado;
  - d) Certidão de Regularidade do FGTS – CRF; e
  - e) Certidão Negativa de Débitos Trabalhistas – CNDT.
- 11.10. Responsabilizar-se pelo cumprimento das obrigações previstas em Acordo, Convenção, Dissídio Coletivo de Trabalho ou equivalentes das categorias abrangidas pelo contrato, por todas as obrigações trabalhistas, sociais, previdenciárias, tributárias e as demais previstas em legislação específica, cuja inadimplência não transfere a responsabilidade ao Contratante.
- 11.11. Comunicar ao Fiscal do contrato, no prazo de 24 (vinte e quatro) horas, qualquer ocorrência anormal ou acidente que se verifique no local dos serviços.
- 11.12. Prestar todo esclarecimento ou informação solicitada pelo Contratante ou por seus prepostos, garantindo-lhes o acesso, a qualquer tempo, ao local dos trabalhos, bem como aos documentos relativos à execução do empreendimento.
- 11.13. Paralisar, por determinação do Contratante, qualquer atividade que não esteja sendo executada de acordo com a boa técnica ou que ponha em risco a segurança de pessoas ou bens de terceiros.
- 11.14. Promover a guarda, manutenção e vigilância de materiais, ferramentas, e tudo o que for necessário à execução do objeto, durante a vigência do contrato.
- 11.15. Conduzir os trabalhos com estrita observância às normas da legislação pertinente, cumprindo as determinações dos Poderes Públicos, mantendo sempre limpo o local dos serviços e nas melhores condições de segurança, higiene e disciplina.
- 11.16. Submeter previamente, por escrito, ao Contratante, para análise e aprovação, quaisquer mudanças nos métodos executivos que fujam às especificações do memorial descritivo ou instrumento congêneres.
- 11.17. Não permitir a utilização de qualquer trabalho do menor de dezesseis anos, exceto na condição de

**PALÁCIO MUNICIPAL DR. ANTÔNIO LINS DE FIGUEIRÉDO**

Rua Dr. Nestor Varejão, 51, Centro | Altinho - PE | CEP 55.490-000 CNPJ: 10.091.502/0001-29  
Fones: 81 3739-1118 site: [www.altinho.pe.gov.br](http://www.altinho.pe.gov.br) | e-mail: [altinho@altinho.pe.gov.br](mailto:altinho@altinho.pe.gov.br)





aprendiz para os maiores de quatorze anos, nem permitir a utilização do trabalho do menor de dezoito anos em trabalho noturno, perigoso ou insalubre.

- 11.18. Manter durante toda a vigência do contrato, em compatibilidade com as obrigações assumidas, todas as condições exigidas para habilitação na licitação.
- 11.19. Cumprir, durante todo o período de execução do contrato, a reserva de cargos prevista em lei para pessoa com deficiência, para reabilitado da Previdência Social ou para aprendiz, bem como as reservas de cargos previstas na legislação (Art. 116).
- 11.20. Comprovar a reserva de cargos a que se refere a cláusula acima, no prazo fixado pelo fiscal do contrato, com a indicação dos empregados que preencheram as referidas vagas (art. 116, parágrafo único).
- 11.21. Guardar sigilo sobre todas as informações obtidas em decorrência do cumprimento do contrato.
- 11.22. Arcar com o ônus decorrente de eventual equívoco no dimensionamento dos quantitativos de sua proposta, inclusive quanto aos custos variáveis decorrentes de fatores futuros e incertos, devendo complementá-los, caso o previsto inicialmente em sua proposta não seja satisfatório para o atendimento do objeto da contratação, exceto quando ocorrer algum dos eventos arrolados no art. 124, II, d, da Lei nº 14.133, de 2021.
- 11.23. Cumprir, além dos postulados legais vigentes de âmbito federal, estadual ou municipal, as normas de segurança do Contratante.
- 11.24. Realizar a transição contratual com transferência de conhecimento, tecnologia e técnicas empregadas, sem perda de informações, podendo exigir, inclusive, a capacitação dos técnicos do contratante ou da nova empresa que continuará a execução dos serviços.
- 11.25. Ceder ao Contratante todos os direitos patrimoniais relativos ao objeto contratado, o qual poderá ser livremente utilizado e/ou alterado em outras ocasiões, sem necessidade de nova autorização do Contratado.
  - 11.25.1. Considerando que o projeto contratado se refere a obra imaterial de caráter tecnológico, insuscetível de privilégio, a cessão dos direitos a que se refere o subitem acima inclui o fornecimento de todos os

**PALÁCIO MUNICIPAL DR. ANTÔNIO LINS DE FIGUEIRÉDO**

Rua Dr. Nestor Varejão, 51. Centro | Altinho - PE | CEP 55.490-000 CNPJ: 10.091.502/0001-29  
Fones: 81 3739-1118 site: [www.altinho.pe.gov.br](http://www.altinho.pe.gov.br) | e-mail: [altinho@altinho.pe.gov.br](mailto:altinho@altinho.pe.gov.br)





dados, documentos e elementos de informação pertinentes à tecnologia de concepção, desenvolvimento, fixação em suporte físico de qualquer natureza e aplicação da obra.

- 11.26. Manter os empregados nos horários predeterminados pelo Contratante.
- 11.27. Apresentar os empregados devidamente identificados por meio de crachá.
- 11.28. Apresentar ao Contratante, quando for o caso, a relação nominal dos empregados que adentrarão no órgão para a execução do serviço.
- 11.29. Observar os preceitos da legislação sobre a jornada de trabalho, conforme a categoria profissional.
- 11.30. Atender às solicitações do Contratante quanto à substituição dos empregados alocados, no prazo fixado pela fiscalização do contrato, nos casos em que ficar constatado descumprimento das obrigações relativas à execução do serviço, conforme descrito nas especificações do objeto.
- 11.31. Instruir seus empregados quanto à necessidade de acatar as Normas Internas do Contratante.
- 11.32. Instruir seus empregados a respeito das atividades a serem desempenhadas, alertando-os a não executarem atividades não abrangidas pelo contrato, devendo o Contratado relatar ao Contratante toda e qualquer ocorrência neste sentido, a fim de evitar desvio de função.
- 11.33. Instruir os seus empregados, quanto à prevenção de incêndios nas áreas do Contratante.
- 11.34. Adotar as providências e precauções necessárias, inclusive consulta nos respectivos órgãos, se necessário for, a fim de que não venham a ser danificadas as redes hidrossanitárias, elétricas e de comunicação.
- 11.35. Estar registrada ou inscrita no Conselho Profissional competente, conforme as áreas de atuação previstas no Termo de Referência, em plena validade.
- 11.36. Obter junto aos órgãos competentes, conforme o caso, as licenças necessárias e demais documentos e autorizações exigíveis, na forma da legislação aplicável.

- 11.37. Elaborar o Diário de Obra, incluindo diariamente, pelo Engenheiro preposto responsável, as informações sobre o andamento do empreendimento, tais como, número de funcionários, de equipamentos, condições de trabalho, condições meteorológicas, serviços executados, registro de ocorrências e outros fatos relacionados, bem como os comunicados à Fiscalização e situação das atividades em relação ao cronograma previsto.
- 11.38. Refazer, às suas expensas, os trabalhos executados em desacordo com o estabelecido nas especificações, bem como substituir aqueles realizados com materiais defeituosos ou com vício de construção, pelo prazo de 05 (cinco) anos, contado da data de emissão do Termo de Recebimento Definitivo.
- 11.39. Utilizar somente matéria-prima florestal procedente, nos termos do artigo 11 do Decreto n° 5.975, de 2006, de:
- manejo florestal, realizado por meio de Plano de Manejo Florestal Sustentável - PMFS devidamente aprovado pelo órgão competente do Sistema Nacional do Meio Ambiente - SISNAMA;
  - supressão da vegetação natural, devidamente autorizada pelo órgão competente do Sistema Nacional do Meio Ambiente - SISNAMA;
  - florestas plantadas; e
  - outras fontes de biomassa florestal, definidas em normas específicas do órgão ambiental competente.
- 11.40. Comprovar a procedência legal dos produtos ou subprodutos florestais utilizados em cada etapa da execução contratual, nos termos do artigo 4º, inciso IX, da Instrução Normativa SLTI/MP n° 1, de 19/01/2010, por ocasião da respectiva medição, mediante a apresentação dos seguintes documentos, conforme o caso:
- Cópias autenticadas das notas fiscais de aquisição dos produtos ou subprodutos florestais;
  - Cópia dos Comprovantes de Registro do fornecedor e do transportador dos produtos ou subprodutos florestais junto ao Cadastro Técnico Federal de Atividades Potencialmente Poluidoras ou Utilizadoras de Recursos Ambientais - CTF, mantido pelo IBAMA, quando tal inscrição for obrigatória, acompanhados dos respectivos Certificados de Regularidade válidos, conforme artigo 17, inciso II, da Lei n° 6.938, de 1981, e legislação correlata;
  - Documento de Origem Florestal – DOF, instituído pela Portaria n° 253, de 18/08/2006, do IBAMA.





Ministério do Meio Ambiente, e Instrução Normativa IBAMA nº 21, de 24/12/2014, quando se tratar de produtos ou subprodutos florestais de origem nativa cujo transporte e armazenamento exijam a emissão de tal licença obrigatória; e

- 11.40.1. Caso os produtos ou subprodutos florestais utilizados na execução contratual tenham origem em Estado que possua documento de controle próprio, o Contratado deverá apresentá-lo, em complementação ao DOF, a fim de demonstrar a regularidade do transporte e armazenamento nos limites do território estadual.
- 11.41. Observar as diretrizes, critérios e procedimentos para a gestão dos resíduos da construção civil estabelecidos na Resolução nº 307, de 05/07/2002, com as alterações posteriores, do Conselho Nacional de Meio Ambiente - CONAMA, conforme artigo 4º, §§ 2º e 3º, da Instrução Normativa SLTI/MP nº 1, de 19/01/2010, nos seguintes termos:
- 11.41.1. O gerenciamento dos resíduos originários da contratação deverá obedecer às diretrizes técnicas e procedimentos do Programa Municipal de Gerenciamento de Resíduos da Construção Civil, ou do Projeto de Gerenciamento de Resíduos da Construção Civil apresentado ao órgão competente, conforme o caso.
- 11.41.2. Nos termos dos artigos 3º e 10º da Resolução CONAMA nº 307, de 05/07/2002, o Contratado deverá providenciar a destinação ambientalmente adequada dos resíduos da construção civil originários da contratação, obedecendo, no que couber, aos seguintes procedimentos:
- 11.41.2.1. resíduos Classe A (reutilizáveis ou recicláveis como agregados): deverão ser reutilizados ou reciclados na forma de agregados, ou encaminhados a aterros de resíduos classe A de preservação de material para usos futuros.
- 11.41.2.2. resíduos Classe B (recicláveis para outras destinações): deverão ser reutilizados, reciclados ou encaminhados a áreas de armazenamento temporário, sendo dispostos de modo a permitir a sua utilização ou reciclagem futura.

**PALÁCIO MUNICIPAL DR. ANTÔNIO LINS DE FIGUEIRÉDO**

Rua Dr. Nestor Varejão, 51. Centro | Altinho - PE | CEP 55.490-000 CNPJ: 10.091.502/0001-29  
Fones: 81 3739-1118 site: [www.altinho.pe.gov.br](http://www.altinho.pe.gov.br) | e-mail: [altinho@altinho.pe.gov.br](mailto:altinho@altinho.pe.gov.br)





**ALTINHO**  
PE

- 11.41.2.3. resíduos Classe C (para os quais não foram desenvolvidas tecnologias ou aplicações economicamente viáveis que permitam a sua reciclagem/recuperação): deverão ser armazenados, transportados e destinados em conformidade com as normas técnicas específicas.
- 11.41.2.4. resíduos Classe D (perigosos, contaminados ou prejudiciais à saúde): deverão ser armazenados, transportados, reutilizados e destinados em conformidade com as normas técnicas específicas.
- 11.41.3. Em nenhuma hipótese o Contratado poderá dispor os resíduos originários da contratação em aterros de resíduos sólidos urbanos, áreas de "bota fora", encostas, corpos d'água, lotes vagos e áreas protegidas por Lei, bem como em áreas não licenciadas.
- 11.41.4. Para fins de fiscalização do fiel cumprimento do Programa Municipal de Gerenciamento de Resíduos da Construção Civil, ou do Projeto de Gerenciamento de Resíduos da Construção Civil, conforme o caso, o Contratado provará, sob pena de multa, que todos os resíduos removidos estão acompanhados de Controle de Transporte de Resíduos, em conformidade com as normas da Agência Brasileira de Normas Técnicas - ABNT, ABNT NBR ns. 15.112, 15.113, 15.114, 15.115 e 15.116, de 2004.
- 11.42. Observar as seguintes diretrizes de caráter ambiental:
- 11.42.1. Qualquer instalação, equipamento ou processo, situado em local fixo, que libere ou emita matéria para a atmosfera, por emissão pontual ou fugitiva, utilizado na execução contratual, deverá respeitar os limites máximos de emissão de poluentes admitidos na Resolução CONAMA nº 382, de 26/12/2006, e legislação correlata, de acordo com o poluente e o tipo de fonte.
- 11.42.2. Na execução contratual, conforme o caso, a emissão de ruídos não poderá ultrapassar os níveis considerados aceitáveis pela Norma NBR-10.151 - Avaliação do Ruído em Áreas Habitadas visando o conforto da comunidade, da Associação Brasileira de Normas Técnicas - ABNT, ou aqueles estabelecidos na NBR-10.152 - Níveis de Ruído para conforto acústico, da Associação Brasileira de Normas Técnicas - ABNT, nos termos da Resolução CONAMA nº 01, de 08/03/90, e legislação correlata.

**PALÁCIO MUNICIPAL DR. ANTÔNIO LINS DE FIGUEIRÊDO**

Rua Dr. Nestor Varejão, 51. Centro | Altinho - PE | CEP 55.490-000 CNPJ: 10.091.502/0001-29  
Fones: 81 3739-1118 site: [www.altinho.pe.gov.br](http://www.altinho.pe.gov.br) | e-mail: [altinho@altinho.pe.gov.br](mailto:altinho@altinho.pe.gov.br)

- 11.43. Nos termos do artigo 4º, § 3º, da Instrução Normativa SLTI/MP nº 1, de 19/01/2010, deverão ser utilizados, na execução contratual, agregados reciclados, sempre que existir a oferta de tais materiais, capacidade de suprimento e custo inferior em relação aos agregados naturais, inserindo-se na planilha de formação de preços os custos correspondentes.
- 11.44. Responder por qualquer acidente de trabalho na execução dos serviços, por uso indevido de patentes registradas em nome de terceiros, por danos resultantes de defeitos ou incorreções dos serviços ou dos bens do Contratante, de seus funcionários ou de terceiros, ainda que ocorridos em via pública junto ao serviço de engenharia.
- 11.45. Realizar, conforme o caso, por meio de laboratórios previamente aprovados pela fiscalização e sob suas custas, os testes, ensaios, exames e provas que lhe caibam necessárias ao controle de qualidade dos materiais, serviços e equipamentos a serem aplicados nos trabalhos, conforme procedimento previsto nas especificações.
- 11.46. Providenciar, conforme o caso, as ligações definitivas das utilidades previstas no projeto (água, esgoto, gás, energia elétrica, telefone etc.), bem como atuar junto aos órgãos federais, estaduais e municipais e concessionárias de serviços públicos para a obtenção de licenças e regularização dos serviços e atividades concluídas (ex.: Habite-se, Licença Ambiental de Operação etc.).

## 12. INFRAÇÕES E SANÇÕES ADMINISTRATIVAS (Art. 92, XIV)

- 12.1. Comete infração administrativa, nos termos da Lei nº 14.133, de 2021, o contratado que:
- der causa à inexecução parcial do contrato;
  - der causa à inexecução parcial do contrato que cause grave dano à Administração ou ao funcionamento dos serviços públicos ou ao interesse coletivo;
  - der causa à inexecução total do contrato;
  - ensejar o retardamento da execução ou da entrega do objeto da contratação sem motivo justificado;
  - apresentar documentação falsa ou prestar declaração falsa durante a execução do contrato;
  - praticar ato fraudulento na execução do contrato;

**PALÁCIO MUNICIPAL DR. ANTÔNIO LINS DE FIGUEIRÉDO**

Rua Dr. Nestor Varejão, 51. Centro | Altinho - PE | CEP 55.490-000 CNPJ: 10.091.502/0001-29  
Fones: 81 3739-1118 site: [www.altinho.pe.gov.br](http://www.altinho.pe.gov.br) | e-mail: [altinho@altinho.pe.gov.br](mailto:altinho@altinho.pe.gov.br)







**ALTINHO**

- g) comportar-se de modo inidôneo ou cometer fraude de qualquer natureza;
- h) praticar ato lesivo previsto no art. 5º da Lei nº 12.846, de 1º de agosto de 2013.

12.2. Serão aplicadas ao contratado que incorrer nas infrações acima descritas as seguintes sanções:

- i) Advertência, quando o contratado der causa à inexecução parcial do contrato, sempre que não se justificar a imposição de penalidade mais grave (art. 156, §2º, da Lei nº 14.133, de 2021);
- ii) Impedimento de licitar e contratar, quando praticadas as condutas descritas nas alíneas “b”, “c” e “d” do subitem acima deste Contrato, sempre que não se justificar a imposição de penalidade mais grave (art. 156, § 4º, da Lei nº 14.133, de 2021);
- iii) Declaração de inidoneidade para licitar e contratar, quando praticadas as condutas descritas nas alíneas “e”, “f”, “g” e “h” do subitem acima deste Contrato, bem como nas alíneas “b”, “c” e “d”, que justifiquem a imposição de penalidade mais grave (art. 156, §5º, da Lei nº 14.133, de 2021).
- iv) A multa será recolhida em percentual de 0,5% a 30% incidente sobre o valor do contrato licitado, recolhida no prazo máximo de 10 (dez) dias úteis, a contar da comunicação oficial.

12.3. A aplicação das sanções previstas neste Contrato não exclui, em hipótese alguma, a obrigação de reparação integral do dano causado ao Contratante (art. 156, §9º, da Lei nº 14.133, de 2021).

12.4. Todas as sanções previstas neste Contrato poderão ser aplicadas cumulativamente com a multa (art. 156, §7º, da Lei nº 14.133, de 2021).

12.4.1. Antes da aplicação da multa será facultada a defesa do interessado no prazo de 15 (quinze) dias úteis, contado da data de sua intimação (art. 157, da Lei nº 14.133, de 2021).

12.4.2. Se a multa aplicada e as indenizações cabíveis forem superiores ao valor do pagamento eventualmente devido pelo Contratante ao Contratado, além da perda desse valor, a diferença será descontada da garantia prestada ou será cobrada judicialmente (art. 156, §8º, da Lei nº 14.133, de 2021).

12.4.3. Previamente ao encaminhamento à cobrança judicial, a multa poderá ser recolhida administrativamente no prazo máximo de 30 (trinta) dias, a contar da data do recebimento da comunicação enviada pela autoridade competente.

**PALÁCIO MUNICIPAL DR. ANTÔNIO LINS DE FIGUEIRÉDO**

Rua Dr. Nestor Varejão, 51. Centro | Altinho - PE | CEP 55.490-000 CNPJ: 10.091.502/0001-29  
Fones: 81 3739-1118 site: [www.altinho.pe.gov.br](http://www.altinho.pe.gov.br) | e-mail: [altinho@altinho.pe.gov.br](mailto:altinho@altinho.pe.gov.br)





- 12.5. A aplicação das sanções realizar-se-á em processo administrativo que assegure o contraditório e a ampla defesa ao Contratado, observando-se o procedimento previsto no caput e parágrafos do art. 158 da Lei nº 14.133, de 2021, para as penalidades de impedimento de licitar e contratar e de declaração de inidoneidade para licitar ou contratar.
- 12.6. Na aplicação das sanções serão considerados (art. 156, §1º, da Lei nº 14.133, de 2021):
- a natureza e a gravidade da infração cometida;
  - as peculiaridades do caso concreto;
  - as circunstâncias agravantes ou atenuantes;
  - os danos que dela provierem para o Contratante;
  - a implantação ou o aperfeiçoamento de programa de integridade, conforme normas e orientações dos órgãos de controle.
- 12.7. Os atos previstos como infrações administrativas na Lei nº 14.133, de 2021, ou em outras leis de licitações e contratos da Administração Pública que também sejam tipificados como atos lesivos na Lei nº 12.846, de 2013, serão apurados e julgados conjuntamente, nos mesmos autos, observados o rito procedimental e autoridade competente definidos na referida Lei (art. 159).
- 12.8. A personalidade jurídica do Contratado poderá ser desconsiderada sempre que utilizada com abuso do direito para facilitar, encobrir ou dissimular a prática dos atos ilícitos previstos neste Contrato ou para provocar confusão patrimonial, e, nesse caso, todos os efeitos das sanções aplicadas à pessoa jurídica serão estendidos aos seus administradores e sócios com poderes de administração, à pessoa jurídica sucessora ou à empresa do mesmo ramo com relação de coligação ou controle, de fato ou de direito, com o Contratado, observados, em todos os casos, o contraditório, a ampla defesa e a obrigatoriedade de análise jurídica prévia (art. 160, da Lei nº 14.133, de 2021).
- 12.9. O Contratante deverá, no prazo máximo de 15 (quinze) dias úteis, contado da data de aplicação da sanção, informar e manter atualizados os dados relativos às sanções por ela aplicadas, para fins de publicidade no Cadastro Nacional de Empresas Inidôneas e Suspensas (Ceis) e no Cadastro Nacional de Empresas Punidas (Cnep), instituídos no âmbito do Poder Executivo Federal. (Art. 161, da Lei nº 14.133, de 2021).

**PALÁCIO MUNICIPAL DR. ANTÔNIO LINS DE FIGUEIRÉDO**

Rua Dr. Nestor Varejão, 51, Centro | Altinho - PE | CEP 55.490-000 CNPJ: 10.091.502/0001-29  
Fones: 81 3739-1118 site: [www.altinho.pe.gov.br](http://www.altinho.pe.gov.br) | e-mail: [altinho@altinho.pe.gov.br](mailto:altinho@altinho.pe.gov.br)



- 12.10. As sanções de impedimento de licitar e contratar e declaração de inidoneidade para licitar ou contratar são passíveis de reabilitação na forma do art. 163 da Lei nº 14.133/21..
- 12.11. Os débitos do contratado para com a Administração contratante, resultantes de multa administrativa e/ou indenizações, não inscritos em dívida ativa, poderão ser compensados, total ou parcialmente, com os créditos devidos pelo referido órgão decorrentes deste mesmo contrato ou de outros contratos administrativos que o contratado possua com o mesmo órgão ora contratante.

### 13. DAS ALTERAÇÕES

- 13.1. Eventuais alterações contratuais reger-se-ão pela disciplina dos arts. 124 e seguintes da Lei nº 14.133, de 2021.
- 13.2. O contratado é obrigado a aceitar, nas mesmas condições contratuais, os acréscimos ou supressões que se fizerem necessários, até o limite de 25% (vinte e cinco por cento) do valor inicial atualizado do contrato.
- 13.3. As alterações contratuais deverão ser promovidas mediante celebração de termo aditivo, submetido à prévia aprovação da consultoria jurídica do contratante, salvo nos casos de justificada necessidade de antecipação de seus efeitos, hipótese em que a formalização do aditivo deverá ocorrer no prazo máximo de 1 (um) mês (art. 132 da Lei nº 14.133, de 2021).
- 13.4. Registros que não caracterizam alteração do contrato podem ser realizados por simples apostila, dispensada a celebração de termo aditivo, na forma do art. 136 da Lei nº 14.133, de 2021.

### 14. ADEQUAÇÃO ORÇAMENTÁRIA

- 14.1. As despesas decorrentes da presente contratação correrão à conta de recursos específicos consignados no Orçamento Municipal.
- 14.2. A contratação será atendida pelas seguintes dotações:



Unidade Gestora: 1 – Prefeitura Municipal de Altinho

Órgão Orçamentário: 25000 - SEINFRA – Secretaria Municipal de Infraestrutura e Obras

Unidade Orçamentária: 25100 - SEINFRA – Secretaria Municipal de Infraestrutura e Obras

Função: 15 – Urbanismo

Subfunção: 451 – Infraestrutura Urbana

Programa: 1502 – Infraestrutura Urbana

Ação: 1.18 – Construção, ampliação, restauração de pontes, passarelas, bueiras, passagens molhadas e abrigo de passageiros

Despesa 246: 4.4.90.39.00 – Aplicações Diretas – Pessoa Jurídica

### 15. DOS CASOS OMISSOS (Art. 92, III)

- 15.1. Os casos omissos serão decididos pelo contratante, segundo as disposições contidas na Lei nº 14.133, de 2021, e demais normas federais aplicáveis e, subsidiariamente, segundo as disposições contidas na Lei nº 8.078, de 1990 – Código de Defesa do Consumidor – e normas e princípios gerais dos contratos.

Altinho, 13 de junho de 2024

  
**Marllon Cabral**  
Engenheiro Civil  
CREA-PE 181.588.372-7  
**MARLLON VICTOR SOARES CABRAL**  
Engenheiro Civil

  
**NILTON CAVALCANTI DA SILVA**  
Secretaria de Infraestrutura, Urbanismo e Obras



**PALÁCIO MUNICIPAL DR. ANTÔNIO LINS DE FIGUEIRÉDO**

Rua Dr. Nestor Varejão, 51, Centro | Altinho - PE | CEP 55.490-000 CNPJ: 10.091.502/0001-29  
Fones: 81 3739-1118 site: [www.altinho.pe.gov.br](http://www.altinho.pe.gov.br) | e-mail: [altinho@altinho.pe.gov.br](mailto:altinho@altinho.pe.gov.br)





**PROJETO BÁSICO PARA CONTRATAÇÃO DE EMPRESA  
ESPECIALIZADA DE ENGENHARIA PARA  
CONSTRUÇÃO DE PASSAGENS MOLHADAS EM  
DIVERSAS LOCALIDADES NA ZONA RURAL DO  
MUNICÍPIO DO ALTINHO/PE.**

**PALÁCIO MUNICIPAL DR. ANTÔNIO LINS DE FIGUEIRÉDO**

Rua Dr. Nestor Varejão, 51. Centro | Altinho - PE | CEP 55.490-000 CNPJ: 10.091.502/0001-29  
Fones: 81 3739-1118 site: [www.altinho.pe.gov.br](http://www.altinho.pe.gov.br) | e-mail: [altinho@altinho.pe.gov.br](mailto:altinho@altinho.pe.gov.br)



## 1. APRESENTAÇÃO

Este memorial descritivo apresenta o Projeto Básico para Contratação de Empresa Especializada de Engenharia para Construção de Passagens Molhadas em Diversas Localidades na Zona Rural do Município do Altinho/PE.

A apresentação contempla todos os elementos necessários para que as empresas licitantes possam compor os preços dos serviços e obras para as suas propostas, como também a sua execução.

Para a elaboração do Projeto Básico, inicialmente foram realizados estudos preliminares no dispositivo de drenagem em questão, os quais foram desenvolvidos observando visualmente as condições existentes.

O projeto prevê a construção de muros de testa em pedra rachão, a implantação de tubos de concreto para atender a vazão, a implantação de base em solo e piso em concreto armado.

As soluções propostas no projeto atuarão melhorando consideravelmente a infraestrutura municipal da localidade beneficiada, influenciando diretamente o transporte urbano, melhorando as condições de circulação, proporcionando mais conforto e segurança à pessoas e veículos que circulam pelo local.

A seguir, apresentaremos o projeto em volume único, contendo memorial descritivo, especificações, plantas, memória de cálculo, orçamento, cronograma, bem como demais documentos pertinentes.

Será responsabilidade da Prefeitura Municipal de Altinho/PE a elaboração e conclusão do processo licitatório e a fiel execução e acompanhamento das obras.

### 1.1. Objetivo

O objetivo desse projeto visa oferecer conforto e maior segurança para os usuários das estradas vicinais que serão contempladas e melhorar as condições de tráfego, bem como os destinados ao transporte escolar, evitando o acúmulo de águas de chuvas e trazendo melhor mobilidade da população, assim como o escoamento da produção agrícola do Município. Ademais, melhorar a infraestrutura rural.

**PALÁCIO MUNICIPAL DR. ANTÔNIO LINS DE FIGUEIRÉDO**

Rua Dr. Nestor Varejão, 51. Centro | Altinho - PE | CEP 55.490-000 CNPJ: 10.091.502/0001-29  
Fones: 81 3739-1118 site: [www.altinho.pe.gov.br](http://www.altinho.pe.gov.br) | e-mail: [altinho@altinho.pe.gov.br](mailto:altinho@altinho.pe.gov.br)



## 1.2. Justificativa

Atualmente, o deslocamento quer seja por pedestres, quer seja por veículos para as localidades citadas abaixo é comprometido no período de cheias devido ao aumento da vazão dos rios, barragens, riachos. Nesse sentido, a construção se justifica pela necessidade de dar acesso aos moradores das comunidades em função das cheias dos rios, impedindo a população local de transitar e conduzir suas produções.

Sabemos que no período chuvoso ou nas trovoadas, o nível da água dos rios aumenta de tal forma que compromete o tráfego de pessoas e veículos trazendo inúmeros prejuízos a população que necessita se deslocar até o centro urbano e/ou outras comunidades rurais para terem acesso as escolas, assistência médica, comércio, escoamento de produção, dentre outras necessidades.

Diante desse quadro, torna-se extremamente necessário dotar o município de condições físicas para que todos os seus habitantes tenham acesso digno e mobilidade garantida as vias públicas.

## 2. CARACTERIZAÇÃO DO MUNICÍPIO

### 2.1. Localização e Acesso

O município de Altinho está localizado na mesorregião Agreste e na Microrregião Brejo Pernambucano do Estado de Pernambuco, limitando-se a norte com Caruaru e São Caitano, a sul com Ibirajuba, Panelas e Cupira, a leste com Agrestina, e a oeste com Cachoeirinha.

A área municipal ocupa 450,7 km<sup>2</sup> e representa 0.46 % do Estado de Pernambuco está inserido na Folha SUDENE de Garanhuns, Belo Jardim, Caruaru e Palmares na escala 1:100.000.

A sede do município tem uma altitude aproximada de 454 metros e coordenadas geográficas de 08 Graus 29 min. 23 seg de latitude sul e 36 Graus 03 min 34 seg de longitude oeste, distando 163,1 km da capital, cujo acesso é

**PALÁCIO MUNICIPAL DR. ANTÔNIO LINS DE FIGUEIRÊDO**

Rua Dr. Nestor Varejão, 51. Centro | Altinho - PE | CEP 55.490-000 CNPJ: 10.091.502/0001-29  
Fones: 81 3739-1118 site: [www.altinho.pe.gov.br](http://www.altinho.pe.gov.br) | e-mail: [altinho@altinho.pe.gov.br](mailto:altinho@altinho.pe.gov.br)





feito pela BR-232/104 e PE-149.



Figura 1 - Mapa de acesso rodoviário

## 2.2. Aspectos Socioeconômicos

O município foi criado em 30/05/1881, pela Lei Provincial n. 1.560, sendo formado pelos distritos: Sede e Itaguaçu e pelos povoados de: Cabeça de Negro, Guaraciaba e Taquara de São Pedro.

De acordo com o censo 2000 do IBGE, a população residente total é de 22.131 habitantes sendo 10 542 (47,6) na zona urbana e 11 589 (52,4) na zona rural. Os habitantes do sexo masculino totalizam 11.063 (50,0)%, enquanto que do feminino totalizam 11.068 (50,0)%, resultando numa densidade demográfica de 49,1 hab/km<sup>2</sup>.

A rede de saúde se compõe de 1 Hospital, 53 Leitos, 08 Ambulatórios, e 45 Agentes Comunitários de Saúde Pública. A taxa de mortalidade infantil, segundo dados da DATASUS é de 98,52 para cada mil crianças.

Na área de educação, o município possui 65 estabelecimentos de ensino fundamental com 5.235 alunos matriculados, e 03 estabelecimentos de ensino médio com 524 alunos matriculados. A rede de ensino totaliza 152 salas de aula, sendo 20 da rede estadual, 114 da municipal e 18 particulares.

Dos 6.122 domicílios particulares permanentes, 3235 (52,8)% são abastecidos pela rede geral de água, 1100 (18,0)% são atendidos por poços ou fontes naturais e 1.787 (29,2)% por outras formas de abastecimento. A coleta de lixo urbano atende 2.914 (47,6)% dos domicílios.

**PALÁCIO MUNICIPAL DR. ANTÔNIO LINS DE FIGUEIRÉDO**

Rua Dr. Nestor Varejão, 51. Centro | Altinho - PE | CEP 55.490-000 CNPJ: 10.091.502/0001-29

Fones: 81 3739-1118 site: [www.altinho.pe.gov.br](http://www.altinho.pe.gov.br) | e-mail: [altinho@altinho.pe.gov.br](mailto:altinho@altinho.pe.gov.br)



Os gastos sociais per capita são R\$ 29,00 em educação e cultura, R\$ 20,00 em habitação e urbanismo, R\$ 41,00 em saúde e saneamento e R\$ 13,00 em assistência e previdência social (2000).

Os setores de atividade econômica formais são: Indústria de transformação, gerando 07 empregos em 03 estabelecimentos, comércio com 37 em 21, serviços com 26 em 07, administração pública com 595 em 01, agropecuária, extra vegetal, caça e pesca com 07 em 05.

O Índice de Desenvolvimento Humano Municipal-IDH-M é de 0,59062. Este índice situa o município em 133º no ranking estadual e em 4844º no nacional.

O Índice de Exclusão Social, que é construído por 07 (sete) indicadores (pobreza, emprego formal, desigualdade, alfabetização, anos de estudo, concentração de jovens e violência) é de 0,339, ocupando a 83ª colocação no ranking estadual e a 4.321ª no ranking nacional.

### **2.3. Aspectos Fisiográficos**

O município de Altinho está inserido na unidade geoambiental do Planalto da Borborema, formada por maciços e outeiros altos, com altitude variando entre 650 a 1.000 metros. Ocupa uma área de arco que se estende do sul de Alagoas até o Rio Grande do Norte. O relevo é geralmente movimentado, com vales profundos e estreitos dissecados. Com respeito à fertilidade dos solos é bastante variada, com certa predominância de média para alta.

A área da unidade é recortada por rios perenes, porém de pequena vazão e o potencial de água subterrânea é baixo.

A vegetação desta unidade é formada por Florestas Subcaducifólica e Caducifólica, próprias das áreas agrestes.

O clima é do tipo Tropical Chuvoso, com verão seco. A estação chuvosa se inicia em janeiro/fevereiro com término em setembro, podendo se adiantar até outubro.

Nas superfícies suaves onduladas a onduladas, ocorrem os Planossolos, medianamente profundos, fortemente drenados, ácidos a moderadamente ácidos e fertilidade natural média e ainda os Podzólicos, que são profundos, textura argilosa, e fertilidade natural média a alta. Nas elevações ocorrem os solos

**PALÁCIO MUNICIPAL DR. ANTÔNIO LINS DE FIGUEIRÉDO**

Rua Dr. Nestor Varejão, 51. Centro | Altinho - PE | CEP 55.490-000 CNPJ: 10.091.502/0001-29

Fones: 81 3739-1118 site: [www.altinho.pe.gov.br](http://www.altinho.pe.gov.br) | e-mail: [altinho@altinho.pe.gov.br](mailto:altinho@altinho.pe.gov.br)

Litólicos, rasos, textura argilosa e fertilidade natural média. Nos Vales dos rios e riachos, ocorrem os Planossolos, medianamente profundos, imperfeitamente drenados, textura média/argilosa, moderadamente ácidos, fertilidade natural alta e problemas de sais. Ocorrem ainda afloramentos de rochas.

#### 2.4. Geologia

O município de Altinho encontra-se inserido, geologicamente, na Província Borborema, sendo constituído pelos litotipos da Suíte Serra de Taquaritinga, dos Granitóides Indiscriminados e das suítes Calcialcalina de Médio a Alto Potássio Itaporanga e Shoshonítica Salgueiro/Terra Nova, como pode ser observado na figura 2.



Figura 2 - Mapa geológico

#### 2.5. Recursos Hídricos

##### Águas Superficiais

O município de Altinho encontra-se inserido nos domínios da Bacia Hidrográfica do Rio Una. Seus principais tributários são: o Rio da Chata e os riachos: da Cabeleira, do Morcego, da Mandioca, do Saco, do Letreiro e Exu. Não existem açudes com capacidade de acumulação igual ou superior a 100.000m<sup>3</sup>.

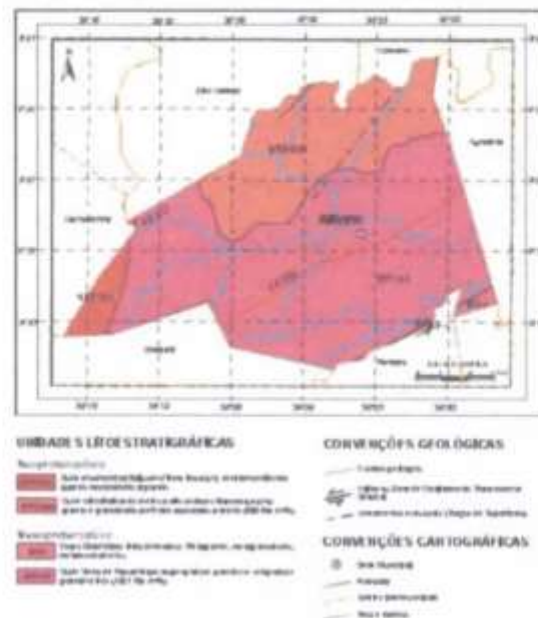



Todos os cursos d'água no município têm regime intermitente e o padrão de drenagem é o dendrítico.

### **Águas Subterrâneas**

O município de Altinho está totalmente inserido no Domínio Hidrogeológico Fissural. O Domínio Fissural é composto de rochas do embasamento cristalino que englobam o sub-domínio rochas metamórficas constituído da Suíte Serra de Taquaritinga e o sub-domínio rochas ígneas da Suíte Salgueiro-Terra Nova, Suíte calcialcalina Itaporanga e dos Granitóides.

## **3. MEMORIAL DESCRITIVO E ESPECIFICAÇÕES TÉCNICAS**

### **3.1. Resumo das Soluções do Projeto**

O projeto contempla a construção de muros de testa em pedra rachão, a implantação de tubos de concreto, a implantação de base em solo e piso em concreto armado.

As soluções propostas no projeto atuarão melhorando consideravelmente a infraestrutura municipal da localidade beneficiada, influenciando diretamente o transporte e economia da região, melhorando as condições de circulação de mercadorias e proporcionando mais conforto e segurança à pessoas e veículos que circulam pelo local.

### **3.2. Descrição das Metas**

A obra consiste na Construção de Passagens Molhadas em Diversas Localidades na Zona Rural do Município do Altinho/PE:

- a) Sítio Morcego (Estrada de Cachoeira);
- b) Sítio Morcego (Próximo às terras de Antônio de Guilherme);
- c) Sítio Morcego (Próximo às terras de Luiz de João Magro);
- d) Sítio Baixó;
- e) Sítio Japão;

#### **PALÁCIO MUNICIPAL DR. ANTÔNIO LINS DE FIGUEIRÊDO**

Rua Dr. Nestor Varejão, 51. Centro | Altinho - PE | CEP 55.490-000 CNPJ: 10.091.502/0001-29

Fones: 81 3739-1118 site: [www.altinho.pe.gov.br](http://www.altinho.pe.gov.br) | e-mail: [altinho@altinho.pe.gov.br](mailto:altinho@altinho.pe.gov.br)



### **3.3. Especificações Técnicas**

Projeto Básico para Contratação de Empresa Especializada de Engenharia para Construção de Passagens Molhadas em Diversas Localidades na Zona Rural do Município do Altinho/PE.

A elaboração deste trabalho teve como parâmetros as informações contidas nos diversos projetos, assim como as recomendações das Normas Técnicas da Associação Brasileira de Normas Técnicas (ABNT).

Embasado tecnicamente nos documentos acima citados, este trabalho visa estabelecer as diversas fases da obra, desenvolvendo uma metodologia para execução de certas atividades ou etapas da construção e também definir através de fabricantes e marcas os produtos a serem empregados ou utilizados, garantindo-se um meio de aferir os resultados obtidos, assegurar um controle permanente e o melhor padrão de qualidade.

Todos os serviços deverão ser executados segundo estas especificações e metodologias e materiais descritos no Projeto Básico, bem como qualquer norma técnica específica em vigor, e ainda de acordo com as leis e normas de segurança do trabalho.

Será sempre suposto que este documento é de total conhecimento da empresa encarregada pela construção.

#### **3.3.1. Disposições Preliminares**

1) Todos os materiais, obras e serviços a serem empregados ou executados, deverão atender ao exigido nas presentes especificações, nos projetos elaborados, no contrato firmado entre a PREFEITURA MUNICIPAL DE ALTINHO/PE e o EMPREITEIRO, nas ordens escritas da FISCALIZAÇÃO, e, nos casos omissos, nas Normas e Especificações da ABNT e do fabricante do material;

2) Toda e qualquer modificação que acarrete aumento ou traga diminuição de quantitativos ou despesas, será previamente outorgada por escrito pela FISCALIZAÇÃO e só assim tomada em consideração no ajuste final de contas. Essas modificações serão medidas e pagas ou deduzidas, com base nos preços unitários de contrato;

3) Os acréscimos cujos serviços não estejam abrangidos nos preços

**PALÁCIO MUNICIPAL DR. ANTÔNIO LINS DE FIGUEIRÊDO**

Rua Dr. Nestor Varejão, 51. Centro | Altinho - PE | CEP 55.490-000 CNPJ: 10.091.502/0001-29  
Fones: 81 3739-1118 site: [www.altinho.pe.gov.br](http://www.altinho.pe.gov.br) | e-mail: [altinho@altinho.pe.gov.br](mailto:altinho@altinho.pe.gov.br)





unitários estabelecidos no contrato, serão previamente orçados de comum acordo com a FISCALIZAÇÃO;

4) O EMPREITEIRO deverá permitir a inspeção e o controle, por parte da FISCALIZAÇÃO, de todos os serviços, materiais e equipamentos, em qualquer época e lugar, durante a execução das obras;

5) Qualquer material ou trabalho executado que não satisfaça às Especificações ou que difira do indicado nos desenhos, ou qualquer trabalho não previsto, executado sem autorização escrita da FISCALIZAÇÃO, será considerado inaceitável, ou não autorizado, devendo o EMPREITEIRO remover, reconstituir ou substituir o mesmo, ou qualquer parte da obra comprometida pelo trabalho defeituoso, sem qualquer pagamento extra;

6) Se as circunstâncias ou condições locais tornarem, porventura, aconselhável a substituição de alguns dos materiais especificados por outros equivalentes, essa substituição somente poderá se dar mediante autorização expressa da FISCALIZAÇÃO, para cada caso particular;

7) O EMPREITEIRO deverá retirar do canteiro das obras os materiais porventura impugnados pela FISCALIZAÇÃO, dentro de 48 (quarenta e oito) horas a contar da determinação atinente ao assunto;

8) O EMPREITEIRO deverá estar informado de tudo o que se relacionar com a natureza e localização das obras e serviços e tudo mais que possa influir sobre os mesmos;

9) Os equipamentos a empregar deverão apresentar perfeitas condições de funcionamento, e serem adequados aos fins a que serão destinados;

10) Será expressamente proibido manter no recinto da obra, quaisquer materiais não destinados à mesma;

11) A vigilância do canteiro de obras será efetuada ininterruptamente, até a conclusão e recebimento das obras por parte da FISCALIZAÇÃO;

12) As estradas de acesso por ventura necessárias serão abertas e conservadas pelo EMPREITEIRO;

13) Deverá ser previsto, em cada caso específico, o pessoal, equipamento e materiais necessários à administração e condução das obras;

14) O emprego de material similar, quando permitido nos Projetos

**PALÁCIO MUNICIPAL DR. ANTÔNIO LINS DE FIGUEIRÉDO**

Rua Dr. Nestor Varejão, 51. Centro | Altinho - PE | CEP 55.490-000 CNPJ: 10.091.502/0001-29

Fones: 81 3739-1118 site: [www.altinho.pe.gov.br](http://www.altinho.pe.gov.br) | e-mail: [altinho@altinho.pe.gov.br](mailto:altinho@altinho.pe.gov.br)





elaborados e Especificações entregues, ficará condicionado à prévia autorização da FISCALIZAÇÃO;

15) A mão-de-obra a empregar deverá ser de primeira qualidade e se possível do próprio município que no qual será executada a obra, de modo a permitir uma perfeita execução dos serviços e um acabamento esmerado dos mesmos;

16) Deverão ser empregadas ferramentas adequadas ao tipo de serviço a executar;

17) A critério da FISCALIZAÇÃO, poderão ser efetuados periodicamente, ensaios qualitativos dos materiais a empregar, bem como dos concretos e argamassas;

18) O EMPREITEIRO deverá elaborar para fins de acompanhamento semanal da execução da obra, um Cronograma Físico de Barras para as diversas etapas da construção;

19) Deverá existir, obrigatoriamente, no escritório da obra um LIVRO de OCORRÊNCIAS, onde serão registrados pela FISCALIZAÇÃO e/ou pelo EMPREITEIRO, o andamento e as ocorrências notáveis da obra;

20) Salvo indicação em contrário no Edital ou seus anexos, a medição e pagamento dos serviços serão procedidos consoante as determinações e critérios estabelecidos nestas especificações.

O Projeto Básico contendo Especificações Técnicas e Orçamento Quantitativo foi elaborado sob responsabilidade direta da Prefeitura Municipal de Altinho/PE. A CONTRATADA, ao aceitar os projetos, assumirá a única e irrecusável responsabilidade pela execução, salvo se comunicar por escrito sua inexecuibilidade parcial ou total. Nesta hipótese deverão apresentar a FISCALIZAÇÃO as modificações necessárias, as quais serão examinadas pelo Departamento de Engenharia desta Municipalidade, antes de sua execução.

O caráter geralista das especificações abaixo é devido ao fato de se utilizarem tabelas oficiais para a elaboração do orçamento básico da obra, de modo que cumulativamente se aplicam ao projeto em questão as disposições dos Cadernos de Encargos do SINAPI aplicáveis aos serviços oriundos dessa tabela, da mesma forma que as especificações da SICRO relativa aos itens obtidos dessas

**PALÁCIO MUNICIPAL DR. ANTÔNIO LINS DE FIGUEIRÉDO**

Rua Dr. Nestor Varejão, 51. Centro | Altinho - PE | CEP 55.490-000 CNPJ: 10.091.502/0001-29  
Fones: 81 3739-1118 site: [www.altinho.pe.gov.br](http://www.altinho.pe.gov.br) | e-mail: [altinho@altinho.pe.gov.br](mailto:altinho@altinho.pe.gov.br)



tabelas, respectivamente, deverão ser também respeitadas pela CONTRATADA.

### **3.3.2. Serviços Preliminares**

#### **3.3.2.1. Placa de Obra**

Antes do início de qualquer trabalho é estritamente obrigatória a fixação da placa de obra, no padrão municipal.

A placa deverá ter dimensões de 4,00 x 2,00m, será executada em chapa de aço galvanizado, adesivada ou pintada, e estruturada em madeira e/ou aço, na altura estabelecida pelas normas, sendo instalada em local indicado pela Prefeitura de Altinho/PE. As inscrições deverão ter todas as informações básicas sobre a obra.

##### **Método construtivo:**

- Corte e montagem do painel da chapa da placa, nas dimensões indicadas no projeto, estruturada em madeira de lei tratada e pintada ou estrutura metálica.

- Pintura da chapa, ou colagem de adesivo, no padrão a ser disponibilizadas pela Prefeitura Municipal.

- Instalação dos suportes da placa, em número mínimo de 02, com madeira de lei com seção mínima de 10x15cm, ou estrutura metálica apropriada.

- Fixação da placa no local indicado pela Prefeitura, com chumbamento no terreno com no mínimo 1,00m de profundidade, sendo apoiado com estais ou escoras, de modo que fique completamente firme e segura.

**Critério de medição:** pela área do painel da placa (m<sup>2</sup>)

#### **3.3.3. Locação de Obra**

A locação deverá ser feita em sistema convencional, através de gabarito em tábua corridas e pontalete em madeira regional. O executor procederá a aferição das dimensões dos alinhamentos e de quaisquer outras indicações constantes do projeto com as reais condições encontradas no local.

Havendo discrepância entre as reais condições existentes no local e os elementos do projeto, a ocorrência será objeto de comunicação por escrito, a fiscalização, a quem competirá deliberar a respeito.

#### **PALÁCIO MUNICIPAL DR. ANTÔNIO LINS DE FIGUEIRÉDO**

Rua Dr. Nestor Varejão, 51. Centro | Altinho - PE | CEP 55.490-000 CNPJ: 10.091.502/0001-29  
Fones: 81 3739-1118 site: [www.altinho.pe.gov.br](http://www.altinho.pe.gov.br) | e-mail: [altinho@altinho.pe.gov.br](mailto:altinho@altinho.pe.gov.br)



A ocorrência de erro na locação da obra projetada implicará para o executor, na obrigação de proceder por sua conta e nos prazos estipulados as modificações, demolições e reposições que se tomarem necessárias a juízo da fiscalização, ficando além disso, sujeito as sanções, multas e penalidades de acordo com o seu contrato.

### **3.3.4. Movimentação em Terras**

Aplica-se, de modo geral, a seguinte norma relacionada ao serviço de regularização de subleito para pavimentação com paralelepípedos:

- DNIT 137/2010-ES - Pavimentação - Regularização do subleito - Especificação de Serviço;

#### **3.3.4.1. Escavação manual**

A escavação consistirá na remoção de solo abaixo da superfície do terreno resultante após a limpeza, através de ferramentas e utensílios de uso manual e será empregada para preparação de fundações de obras isoladas onde o emprego de equipamentos mecânicos pesados não seja possível.

#### **3.3.4.2. Reaterro manual**

Iniciar o reaterro sempre no ponto mais baixo, em camadas horizontais superpostas em camadas de 0,20 a 0,40 m de espessura. Prever o caimento lateral ou longitudinal para rápido escoamento das águas pluviais, evitando-se o seu acúmulo em qualquer ponto. O apiloamento do solo é realizado com soquete de 30 kg, golpeando aproximadamente 50 vezes por metro quadrado, a uma altura média de queda de 50 cm. Observar a umidade de compactação do solo.

### **3.3.5. Estrutura**

#### **3.3.5.1. Alvenaria em Pedra Rachão**

As cavas para fundações das paredes serão preenchidas em rachões de pedra calcárea ou granítica, cuidadosamente assentada e devidamente calçadas,

**PALÁCIO MUNICIPAL DR. ANTÔNIO LINS DE FIGUEIRÉDO**

Rua Dr. Nestor Varejão, 51. Centro | Altinho - PE | CEP 55.490-000 CNPJ: 10.091.502/0001-29  
Fones: 81 3739-1118 site: [www.altinho.pe.gov.br](http://www.altinho.pe.gov.br) | e-mail: [altinho@altinho.pe.gov.br](mailto:altinho@altinho.pe.gov.br)





afim de evitar posteriores deslocamentos. A argamassa a ser utilizada será no traço 1:6 (cimento e areia).

### **3.3.5.2. Piso em Concreto**

Será executado uma pavimentação em concreto simples,  $f_{ck}=30\text{MPa}$ , com 10cm de espessura.

Deve ser previsto um traço ou a adição de aditivos ao cimentado que resultem em um acabamento liso e pouco poroso. Deve ser considerada declividade mínima de 0,5% em direção às canaletas ou pontos de escoamento de água. A superfície final deve ser desempenada.

### **3.3.6. Tubos**

Aplicam-se, de modo geral, as seguintes normas relacionadas aos serviços de drenagem:

- ABNT NBR 15645/2008: Execução de obras de esgoto sanitário e drenagem de águas pluviais utilizando-se tubos e aduelas de concreto;

### **3.3.7. Casos Omissos**

Os casos omissos de detalhes construtivos e especificações de materiais serão resolvidos pela equipe técnica de FISCALIZAÇÃO da Prefeitura Municipal de Altinho/PE.

## **4. INFORMAÇÕES PARA ELABORAÇÃO DO PLANO DE EXECUÇÃO**

### **4.1.1. Clima e Pluviometria**

A região onde localiza-se o projeto possui umidade relativa em torno de 80%. Durante o período chuvoso, que vai de dezembro/janeiro a setembro os registros de umidade indicam valores mais elevados com média podendo atingir 80%. Os dados históricos de precipitação revelam uma média anual de 1.345,30 mm, com um máximo de 2.094,70 mm e um mínimo de 838,30 mm.

**PALÁCIO MUNICIPAL DR. ANTÔNIO LINS DE FIGUEIRÉDO**

Rua Dr. Nestor Varejão, 51. Centro | Altinho - PE | CEP 55.490-000 CNPJ: 10.091.502/0001-29  
Fones: 81 3739-1118 site: [www.altinho.pe.gov.br](http://www.altinho.pe.gov.br) | e-mail: [altinho@altinho.pe.gov.br](mailto:altinho@altinho.pe.gov.br)



**ALTINHO**

O clima segundo a classificação de Wladimir de Koppen e do tipo As', tropical chuvoso, quente e úmido com chuvas no outono e inverno.

#### **4.1.2. Condições de Acesso**

O acesso a partir de Recife é feito através das rodovias pavimentadas PE-149 até BR-104, de onde se segue o restante pela rodovia, com percurso total em torno de 162,00 km.

#### **4.1.3. Condições de Apoio Logístico**

O apoio logístico para a execução dos serviços deverá contar com o município de Altinho/PE para moradia do pessoal e aquisição de gêneros de primeira necessidade, que apresenta uma boa infraestrutura.

### **5. DO PRAZO DE EXECUÇÃO**

O prazo de execução do objeto contratual será de 6 (seis) meses contados a partir da data de expedição da Ordem de Serviço.

### **6. ANEXOS**

ANEXO A - ORÇAMENTO

ANEXO B - PROJETO BÁSICO

Danielly Silva  
Engenheira Civil  
CREA/PE 181755920-6

Sebastiana Danielly da Silva  
Engenheira Civil

**PALÁCIO MUNICIPAL DR. ANTÔNIO LINS DE FIGUEIRÉDO**

Rua Dr. Nestor Varejão, 51. Centro | Altinho - PE | CEP 55.490-000 CNPJ: 10.091.502/0001-29  
Fones: 81 3739-1118 site: [www.altinho.pe.gov.br](http://www.altinho.pe.gov.br) | e-mail: [altinho@altinho.pe.gov.br](mailto:altinho@altinho.pe.gov.br)



## ANEXO A - ORÇAMENTO

O orçamento básico do projeto de **CONTRATAÇÃO DE EMPRESA ESPECIALIZADA DE ENGENHARIA PARA CONSTRUÇÃO DE PASSAGENS MOLHADAS EM DIVERSAS LOCALIDADES NA ZONA RURAL DO MUNICÍPIO DO ALTINHO/PE**, contém o custo global do empreendimento e o demonstrativo do valor orçado, por serviço e atividade, totalizando a importância de R\$605.442,07 (seiscentos e cinco mil, quatrocentos e quarenta e dois reais e sete centavos).

No valor global apresentado estão incluídos todos os custos decorrentes de mão-de-obra, encargos sociais, materiais de construção, equipamentos, transportes, fretes, taxas e impostos, não cabendo nenhum ônus adicional para a conclusão das obras.

Os custos apresentados estão em conformidade com os preços praticados na localidade, sendo pesquisados nas tabelas da SINAPI-Pernambuco 04/2024, todas com desoneração, por esta ter se mostrado a opção mais econômica para a Administração. O BDI (Bonificação e Despesas Indiretas) adotado foi de 29,71% (vinte e nove inteiros e setenta e um centésimos por cento).

Todos os custos foram obtidos de tabelas de preços não desoneradas, com taxa de encargos sociais horistas de 84,35% e mensalistas de 46,41% (composição de encargos sociais padrão SINAPI-CAIXA para o Estado de Pernambuco).

Dessa forma, os preços praticados refletem a realidade do mercado local, podendo ser aferidos em conformidade com a NBR 12.271 da ABNT.

Danielly Silva  
Engenheira Civil  
CREA/PE 034.56020-6

Sebastiana Danielly da Silva  
Engenheira Civil

**PALÁCIO MUNICIPAL DR. ANTÔNIO LINS DE FIGUEIRÊDO**

Rua Dr. Nestor Varejão, 51, Centro | Altinho - PE | CEP 55.490-000 CNPJ: 10.091.502/0001-29  
Fones: 81 3739-1118 site: [www.altinho.pe.gov.br](http://www.altinho.pe.gov.br) | e-mail: [altinho@altinho.pe.gov.br](mailto:altinho@altinho.pe.gov.br)





## DECLARAÇÃO

Declaramos para os devidos fins que a opção de orçamento básico mais econômica para a Administração Pública com relação ao projeto da obra **CONTRATAÇÃO DE EMPRESA ESPECIALIZADA DE ENGENHARIA PARA CONSTRUÇÃO DE PASSAGENS MOLHADAS EM DIVERSAS LOCALIDADES NA ZONA RURAL DO MUNICÍPIO DO ALTINHO/PE** é COM DESONERAÇÃO, conforme demonstrado na Planilha Comparativa abaixo.

ORÇAMENTO	VALOR TOTAL (R\$)	BDI REFERENCIAL ADOTADO (dentro da faixa referencial do Acórdão 2622/2013, com tributos locais)	ENCARGOS SOCIAIS ADOTADOS (padrão SINAPI Pernambuco)
Com desoneração	R\$ 605.442,07	29,71%	84,35% (hora) e 46,41% (mês)
Sem desoneração	R\$ 614.374,62	23,52%	113,98% (hora) e 70,00% (mês)

Danielly Silva  
Engenheira Civil  
CREA/PE 0520-6

Sebastiana Danielly da Silva  
Engenheira Civil

**PALÁCIO MUNICIPAL DR. ANTÔNIO LINS DE FIGUEIRÊDO**

Rua Dr. Nestor Varejão, 51. Centro | Altinho - PE | CEP 55.490-000 CNPJ: 10.091.502/0001-29

Fones: 81 3739-1118 site: [www.altinho.pe.gov.br](http://www.altinho.pe.gov.br) | e-mail: [altinho@altinho.pe.gov.br](mailto:altinho@altinho.pe.gov.br)



## ANEXO B - PROJETO BÁSICO

O projeto básico do objeto **CONTRATAÇÃO DE EMPRESA ESPECIALIZADA DE ENGENHARIA PARA CONSTRUÇÃO DE PASSAGENS MOLHADAS EM DIVERSAS LOCALIDADES NA ZONA RURAL DO MUNICÍPIO DO ALTINHO/PE** estão gravados no link abaixo:

[https://drive.google.com/drive/folders/1SNJ0jbmOaqCJoykpmNBtc79MQJmKK80E?usp=drive\\_link](https://drive.google.com/drive/folders/1SNJ0jbmOaqCJoykpmNBtc79MQJmKK80E?usp=drive_link)

**PALÁCIO MUNICIPAL DR. ANTÔNIO LINS DE FIGUEIRÉDO**

Rua Dr. Nestor Varejão, 51. Centro | Altinho - PE | CEP 55.490-000 CNPJ: 10.091.502/0001-29  
Fones: 81 3739-1118 site: [www.altinho.pe.gov.br](http://www.altinho.pe.gov.br) | e-mail: [altinho@altinho.pe.gov.br](mailto:altinho@altinho.pe.gov.br)



Obra  
CONSTRUÇÃO DE PASSAGENS MOLHADAS EM DIVERSAS LOCALIDADES SINAPI - 04/2024 - Pernambuco  
NA ZONA RURAL DO MUNICÍPIO DO ALTINHO/PE.

Bancos

B.D.I.  
29,71%

Encargos Sociais  
Desonerado:  
Horista: 84,35%  
Mensalista: 46,41%

Planilha Orçamentária Resumida

Item	Descrição	Total	Peso (%)
1	SERVIÇOS PRELIMINARES	R\$ 3.182,72	0,53 %
2	ADMINISTRAÇÃO LOCAL	R\$ 18.829,20	3,11 %
3	CONSTRUÇÃO DE 01(UMA) PASSAGEM MOLHADA - SÍTIO MORCEGO (ESTRADA DE CACHOEIRA)	R\$ 110.000,70	18,17 %
4	CONSTRUÇÃO DE 01(UMA) PASSAGEM MOLHADA - SÍTIO MORCEGO (ANTÔNIO DE GUILHERME)	R\$ 60.250,08	9,95 %
5	CONSTRUÇÃO DE 01(UMA) PASSAGEM MOLHADA - SÍTIO MORCEGO (LUIZ DE JOÃO MAGRO)	R\$ 26.131,95	4,32 %
6	CONSTRUÇÃO DE 01(UMA) PASSAGEM MOLHADA - SÍTIO BAIXÓ	R\$ 40.533,06	6,69 %
7	CONSTRUÇÃO DE 01(UMA) PASSAGEM MOLHADA - SÍTIO JAPÃO	R\$ 225.399,33	37,23 %
8	CONSTRUÇÃO DE 01(UMA) PASSAGEM MOLHADA - SÍTIO QUILOMBO	R\$ 121.115,03	20,00 %

Total sem BDI  
Total do BDI  
Total Geral

R\$ 466.770,97  
R\$ 138.671,10  
R\$ 605.442,07

Danielly Silva  
Engenheira Civil  
CREA/PE 041.5920-8

Sebastiana Danielly da Silva  
Engenheira Civil





Obra  
CONSTRUÇÃO DE PASSAGENS MOLHADAS EM DIVERSAS  
LOCALIDADES NA ZONA RURAL DO MUNICÍPIO DO ALTINHO/PE.

Bancos  
SINAPI - 04/2024 -  
Pernambuco

B.D.I.  
29,71%

Encargos Sociais  
Desonerado:  
Horista: 84,35%  
Mensalista: 46,41%

Orçamento Sintético

Item	Código	Banco	Descrição	Und	Quant.	Valor Unit	Valor Unit com BDI	Total	Peso (%)
1			SERVIÇOS PRELIMINARES					R\$ 3.182,72	0,53 %
1.1	103689	SINAPI	FORNECIMENTO E INSTALAÇÃO DE PLACA DE OBRA COM CHAPA GALVANIZADA E ESTRUTURA DE MADEIRA. AF_03/2022_PS	m²	8,00	R\$ 306,72	R\$ 397,84	R\$ 3.182,72	0,53 %
2			ADMINISTRAÇÃO LOCAL					R\$ 18.829,20	3,11 %
2.1	CP 096	Próprio	ADMINISTRAÇÃO LOCAL (ENGENHEIRO CIVIL + ENCARREGADO GERAL)	MÊS	6,00	R\$ 2.419,40	R\$ 3.138,20	R\$ 18.829,20	3,11 %
3			CONSTRUÇÃO DE 01(UMA) PASSAGEM MOLHADA - SÍTIO MORCEGO (ESTRADA DE CACHOEIRA)					R\$ 110.000,70	18,17 %
3.1	99059	SINAPI	LOCAÇÃO CONVENCIONAL DE OBRA, UTILIZANDO GABARITO DE TÁBUAS CORRIDAS PONTALETADAS A CADA 2,00M - 2 UTILIZAÇÕES. AF_03/2024	M	69,50	R\$ 59,61	R\$ 77,32	R\$ 5.373,74	0,89 %
3.2	93358	SINAPI	ESCAVAÇÃO MANUAL DE VALA COM PROFUNDIDADE MENOR OU IGUAL A 1,30 M. AF_02/2021	m³	22,68	R\$ 71,76	R\$ 93,07	R\$ 2.110,82	0,35 %
3.3	CP 011	Próprio	ALVENARIA EM PEDRA RACHAO OU PEDRA DE MAO, ASSENTADA COM ARGAMASSA TRACÓ 1:6 (CIMENTO E AREIA)(coeficientes baseados na composição da SINAPI-74053/001)	M³	128,34	R\$ 548,84	R\$ 711,90	R\$ 91.365,24	15,09 %
3.4	97096	SINAPI	CONCRETAGEM DE RADIER, PISO DE CONCRETO OU LAJE SOBRE SOLO, FCK 30 MPA - LANÇAMENTO, ADENSAMENTO E ACABAMENTO. AF_09/2021	m²	4,86	R\$ 564,48	R\$ 732,18	R\$ 3.558,39	0,59 %
3.5	CP 038	Próprio	FORNECIMENTO E INSTALAÇÃO DE TELA AÇO SOLDADA NERVURADA CA 80, MALHA 15X15CM, FERRO 4.2MM, PAINEL 2X3M, (1,50KG/M²), MALHA POP REFORÇADA GERDAU OU SIMILAR (coeficientes baseados na composição da ORSE-10012)	M²	48,60	R\$ 23,47	R\$ 30,44	R\$ 1.479,38	0,24 %
3.6	94319	SINAPI	ATERRO MANUAL DE VALAS COM SOLO ARGILHO-ARENOSO. AF_08/2023	m³	49,41	R\$ 74,99	R\$ 97,26	R\$ 4.805,61	0,79 %
3.7	82840	SINAPI	ASSENTAMENTO DE TUBO DE CONCRETO PARA REDES COLETORAS DE ESGOTO SANITÁRIO, DIÂMETRO DE 600 MM, JUNTA ELÁSTICA, INSTALADO EM LOCAL COM BAIXO NÍVEL DE INTERFERÊNCIAS (NÃO INCLUI FORNECIMENTO). AF_03/2024	M	18,00	R\$ 43,27	R\$ 56,12	R\$ 1.010,16	0,17 %

3.8	92836	SINAPI	ASSENTAMENTO DE TUBO DE CONCRETO PARA REDES COLETORAS DE ESGOTO SANITÁRIO, DIÂMETRO DE 400 MM, JUNTA ELÁSTICA, INSTALADO EM LOCAL COM BAIXO NÍVEL DE INTERFERÊNCIAS (NÃO INCLUI FORNECIMENTO). AF_03/2024	M	8,00	R\$ 28,66	R\$ 37,17	R\$ 297,36	0,05 %
<b>4</b>			<b>CONSTRUÇÃO DE 01(UMA) PASSAGEM MOLHADA - SÍTIO MORCEGO (ANTÔNIO DE GUILHERME)</b>					<b>R\$ 60.250,08</b>	<b>9,95 %</b>
4.1	99059	SINAPI	LOCAÇÃO CONVENCIONAL DE OBRA, UTILIZANDO GABARITO DE TÁBUAS CORRIDAS PONTALETADAS A CADA 2,00M - 2 UTILIZAÇÕES. AF_03/2024	M	31,00	R\$ 59,61	R\$ 77,32	R\$ 2.396,92	0,40 %
4.2	93358	SINAPI	ESCAVAÇÃO MANUAL DE VALA COM PROFUNDIDADE MENOR OU IGUAL A 1,30 M. AF_02/2021	m³	11,42	R\$ 71,78	R\$ 93,07	R\$ 1.062,85	0,18 %
4.3	CP 011	Próprio	ALVENARIA EM PEDRA RACHAO OU PEDRA DE MAO, ASSENTADA COM ARGAMASSA TRACO 1:8 (CIMENTO E AREIA)(coeficientes baseados na composição da SINAPI-74053/001)	M²	68,28	R\$ 548,84	R\$ 711,90	R\$ 48.594,29	8,03 %
4.4	97096	SINAPI	CONCRETAGEM DE RADIER, PISO DE CONCRETO OU LAJE SOBRE SOLO, FCK 30 MPA - LANÇAMENTO, ADENSAMENTO E ACABAMENTO. AF_09/2021	m²	4,66	R\$ 564,48	R\$ 732,18	R\$ 3.411,95	0,56 %
4.5	CP 038	Próprio	FORNECIMENTO E INSTALAÇÃO DE TELA AÇO SOLDADA NERVURADA CA 60, MALHA 15X15CM, FERRO 4.2MM, PAINEL 2X3M, (1,50KG/M²), MALHA POP REFORÇADA GERDAU OU SIMILAR (coeficientes baseados na composição da ORSE-10012)	M²	46,60	R\$ 23,47	R\$ 30,44	R\$ 1.418,50	0,23 %
4.6	94319	SINAPI	ATERRO MANUAL DE VALAS COM SOLO ARGILLO-ARENOSO. AF_08/2023	m³	30,40	R\$ 74,99	R\$ 97,26	R\$ 2.956,70	0,49 %
4.7	92836	SINAPI	ASSENTAMENTO DE TUBO DE CONCRETO PARA REDES COLETORAS DE ESGOTO SANITÁRIO, DIÂMETRO DE 400 MM, JUNTA ELÁSTICA, INSTALADO EM LOCAL COM BAIXO NÍVEL DE INTERFERÊNCIAS (NÃO INCLUI FORNECIMENTO). AF_03/2024	M	11,00	R\$ 28,66	R\$ 37,17	R\$ 408,87	0,07 %
<b>5</b>			<b>CONSTRUÇÃO DE 01(UMA) PASSAGEM MOLHADA - SÍTIO MORCEGO (LUIZ DE JOÃO MAGRO)</b>					<b>R\$ 26.131,95</b>	<b>4,32 %</b>
5.1	99059	SINAPI	LOCAÇÃO CONVENCIONAL DE OBRA, UTILIZANDO GABARITO DE TÁBUAS CORRIDAS PONTALETADAS A CADA 2,00M - 2 UTILIZAÇÕES. AF_03/2024	M	26,80	R\$ 59,61	R\$ 77,32	R\$ 2.072,17	0,34 %
5.2	93358	SINAPI	ESCAVAÇÃO MANUAL DE VALA COM PROFUNDIDADE MENOR OU IGUAL A 1,30 M. AF_02/2021	m³	4,82	R\$ 71,78	R\$ 93,07	R\$ 448,59	0,07 %
5.3	CP 011	Próprio	ALVENARIA EM PEDRA RACHAO OU PEDRA DE MAO, ASSENTADA COM ARGAMASSA TRACO 1:8 (CIMENTO E AREIA)(coeficientes baseados na composição da SINAPI-74053/001)	M²	25,82	R\$ 548,84	R\$ 711,90	R\$ 18.238,87	3,01 %
5.4	97096	SINAPI	CONCRETAGEM DE RADIER, PISO DE CONCRETO OU LAJE SOBRE SOLO, FCK 30 MPA - LANÇAMENTO, ADENSAMENTO E ACABAMENTO. AF_09/2021	m²	3,76	R\$ 564,48	R\$ 732,18	R\$ 2.752,99	0,45 %

5.5	CP 038	Próprio	FORNECIMENTO E INSTALAÇÃO DE TELA AÇO SOLDADA NERVURADA CA 80, MALHA 15X15CM, FERRO 4.2MM, PAINEL 2X3M, (1,50KG/M²), MALHA POP REFORÇADA GERDAU OU SIMILAR.(coeficientes baseados na composição da ORSE-10012)	M²	37,60	R\$ 23,47	R\$ 30,44	R\$ 1.144,54	0,19 %
5.6	94319	SINAPI	ATERRO MANUAL DE VALAS COM SOLO ARGILO-ARENOSO. AF_08/2023	m³	7,52	R\$ 74,99	R\$ 97,26	R\$ 731,39	0,12 %
5.7	92836	SINAPI	ASSENTAMENTO DE TUBO DE CONCRETO PARA REDES COLETORAS DE ESGOTO SANITÁRIO, DIÂMETRO DE 400 MM, JUNTA ELÁSTICA, INSTALADO EM LOCAL COM BAIXO NÍVEL DE INTERFERÊNCIAS (NÃO INCLUI FORNECIMENTO). AF_03/2024	M	20,00	R\$ 28,66	R\$ 37,17	R\$ 743,40	0,12 %
6			<b>CONSTRUÇÃO DE 01(UMA) PASSAGEM MOLHADA - SÍTIO BAIXÓ</b>					<b>R\$ 40.533,06</b>	<b>6,69 %</b>
6.1	CP 011	Próprio	ALVENARIA EM PEDRA RACHAO OU PEDRA DE MAO, ASSENTADA COM ARGAMASSA TRACO 1:6 (CIMENTO E AREIA)(coeficientes baseados na composição da SINAPI-74053/001)	M³	9,57	R\$ 548,84	R\$ 711,90	R\$ 6.812,88	1,13 %
6.2	97096	SINAPI	CONCRETAGEM DE RADIER, PISO DE CONCRETO OU LAJE SOBRE SOLO, FCK 30 MPA - LANÇAMENTO, ADENSAMENTO E ACABAMENTO. AF_09/2021	m²	36,06	R\$ 564,48	R\$ 732,18	R\$ 26.402,41	4,36 %
6.3	CP 038	Próprio	FORNECIMENTO E INSTALAÇÃO DE TELA AÇO SOLDADA NERVURADA CA 80, MALHA 15X15CM, FERRO 4.2MM, PAINEL 2X3M, (1,50KG/M²), MALHA POP REFORÇADA GERDAU OU SIMILAR (coeficientes baseados na composição da ORSE-10012)	M²	240,40	R\$ 23,47	R\$ 30,44	R\$ 7.317,77	1,21 %
7			<b>CONSTRUÇÃO DE 01(UMA) PASSAGEM MOLHADA - SÍTIO JAPÃO</b>					<b>R\$ 225.399,33</b>	<b>37,23 %</b>
7.1	99059	SINAPI	LOCAÇÃO CONVENCIONAL DE OBRA, UTILIZANDO GABARITO DE TÁBUAS CORRIDAS PONTALETADAS A CADA 2,00M - 2 UTILIZAÇÕES. AF_03/2024	M	189,40	R\$ 59,61	R\$ 77,32	R\$ 14.844,40	2,42 %
7.2	93358	SINAPI	ESCAVAÇÃO MANUAL DE VALA COM PROFUNDIDADE MENOR OU IGUAL A 1,30 M. AF_02/2021	m³	90,43	R\$ 71,76	R\$ 93,07	R\$ 8.416,32	1,39 %
7.3	96995	SINAPI	REATERRO MANUAL APILOADO COM SOQUETE. AF_10/2017	m³	25,68	R\$ 43,51	R\$ 56,43	R\$ 1.460,40	0,24 %
7.4	CP 011	Próprio	ALVENARIA EM PEDRA RACHAO OU PEDRA DE MAO, ASSENTADA COM ARGAMASSA TRACO 1:6 (CIMENTO E AREIA)(coeficientes baseados na composição da SINAPI-74053/001)	M³	207,71	R\$ 548,84	R\$ 711,90	R\$ 147.868,74	24,42 %
7.5	97096	SINAPI	CONCRETAGEM DE RADIER, PISO DE CONCRETO OU LAJE SOBRE SOLO, FCK 30 MPA - LANÇAMENTO, ADENSAMENTO E ACABAMENTO. AF_09/2021	m²	45,35	R\$ 564,48	R\$ 732,18	R\$ 33.204,36	5,48 %
7.6	CP 038	Próprio	FORNECIMENTO E INSTALAÇÃO DE TELA AÇO SOLDADA NERVURADA CA 80, MALHA 15X15CM, FERRO 4.2MM, PAINEL 2X3M, (1,50KG/M²), MALHA POP REFORÇADA GERDAU OU SIMILAR.(coeficientes baseados na composição da ORSE-10012)	M²	362,80	R\$ 23,47	R\$ 30,44	R\$ 11.043,83	1,82 %



7.7	92221	SINAPI	TUBO DE CONCRETO PARA REDES COLETORAS DE ÁGUAS PLUVIAIS, DIÂMETRO DE 600 MM, JUNTA RÍGIDA, INSTALADO EM LOCAL COM ALTO NÍVEL DE INTERFERÊNCIAS - FORNECIMENTO E ASSENTAMENTO. AF_03/2024	M	28,00	R\$ 241,24	R\$ 312,91	R\$ 8.781,48	1,45 %
8			CONSTRUÇÃO DE 01(UMA) PASSAGEM MOLHADA - SÍTIO QUILOMBO					R\$ 121.115,03	20,00 %
8.1	99059	SINAPI	LOCAÇÃO CONVENCIONAL DE OBRA, UTILIZANDO GABARITO DE TÁBUAS CORRIDAS PONTALETADAS A CADA 2,00M - 2 UTILIZAÇÕES. AF_03/2024	M	52,00	R\$ 59,61	R\$ 77,32	R\$ 4.020,64	0,66 %
8.2	93358	SINAPI	ESCAVAÇÃO MANUAL DE VALA COM PROFUNDIDADE MENOR OU IGUAL A 1,30 M. AF_02/2021	m³	18,90	R\$ 71,76	R\$ 93,07	R\$ 1.759,02	0,29 %
8.3	CP 011	Próprio	ALVENARIA EM PEDRA RACHÃO OU PEDRA DE MÃO, ASSENTADA COM ARGAMASSA TRACO 1:6 (CIMENTO E AREIA)(coeficientes baseados na composição da SINAPI-74053/001)	M³	136,80	R\$ 548,84	R\$ 711,90	R\$ 97.387,92	16,09 %
8.4	97096	SINAPI	CONCRETAGEM DE RADIER, PISO DE CONCRETO OU LAJE SOBRE SOLO, FCK 30 MPA - LANÇAMENTO, ADENSAMENTO E ACABAMENTO. AF_09/2021	m²	11,02	R\$ 564,48	R\$ 732,18	R\$ 8.068,62	1,33 %
8.5	CP 038	Próprio	FORNECIMENTO E INSTALAÇÃO DE TELA AÇO SOLDADA NERVURADA CA 60, MALHA 15X15CM, FERRO 4.2MM, PAINEL 2X3M, (1,50KG/M²), MALHA POP REFORÇADA GERDAU OU SIMILAR. (coeficientes baseados na composição da ORSE-10012)	M²	110,20	R\$ 23,47	R\$ 30,44	R\$ 3.354,48	0,55 %
8.6	94319	SINAPI	ATERRO MANUAL DE VALAS COM SOLO ARGILO-ARENOSO. AF_08/2023	m³	22,04	R\$ 74,99	R\$ 97,26	R\$ 2.143,61	0,35 %
8.7	92221	SINAPI	TUBO DE CONCRETO PARA REDES COLETORAS DE ÁGUAS PLUVIAIS, DIÂMETRO DE 600 MM, JUNTA RÍGIDA, INSTALADO EM LOCAL COM ALTO NÍVEL DE INTERFERÊNCIAS - FORNECIMENTO E ASSENTAMENTO. AF_03/2024	M	14,00	R\$ 241,24	R\$ 312,91	R\$ 4.380,74	0,72 %

Total sem BDI  
Total do BDI  
Total Geral

R\$ 466.770,97  
R\$ 138.671,10  
R\$ 605.442,07

Danielly Silva  
Engenheira Civil  
CRF 58.807/5920-6

Sebastiana Danielly da Silva  
Engenheira Civil



Composições Analíticas com Preço Unitário  
CONSTRUÇÃO DE PASSAGENS MOLHADAS EM DIVERSAS LOCALIDADES NA ZONA RURAL DO MUNICÍPIO DO ALTINHO/PE.

Bancos  
SINAPI - 04/2024 - Pernambuco

B.D.I.  
29,71%

Encargos Sociais  
Desonerado:  
Horista: 84,35%  
Mensalista: 46,41%

Composições Analíticas com Preço Unitário

Composições Principais

	Código Banco	Descrição	Tipo	Und	Quant.	Valor Unit	Total	
1.1								
Composição	103689 SINAPI	FORNECIMENTO E INSTALAÇÃO DE PLACA DE OBRA COM CHAPA GALVANIZADA E ESTRUTURA DE MADEIRA. AF_03/2022_PS	PAVI - PAVIMENTAÇÃO	m²	1,0000000	306,72	306,72	
Composição Auxiliar	102234 SINAPI	PINTURA IMUNIZANTE PARA MADEIRA, 2 DEMÃOS. AF_01/2021	PINT - PINTURAS	m²	0,5000000	20,70	10,35	
Composição Auxiliar	88262 SINAPI	CARPINTEIRO DE FORMAS COM ENCARGOS COMPLEMENTARES	SEDI - SERVIÇOS DIVERSOS	H	0,3729000	22,29	8,31	
Composição Auxiliar	88316 SINAPI	SERVEnte COM ENCARGOS COMPLEMENTARES	SEDI - SERVIÇOS DIVERSOS	H	1,1186000	18,14	20,29	
Insumo	00004509 SINAPI	SARRAFO *2,5 X 10* CM EM PINUS, MISTA OU EQUIVALENTE DA REGIAO - BRUTA	Material	M	3,2083000	5,37	17,22	
Insumo	00004813 SINAPI	PLACA DE OBRA (PARA CONSTRUCAO CIVIL) EM CHAPA GALVANIZADA. *N. 22*, ADESIVADA, DE *2,4 X 1,2* M (SEM POSTES PARA FIXACAO)	Material	m²	1,0000000	250,00	250,00	
Insumo	00005065 SINAPI	PREGO DE ACO POLIDO COM CABECA 10 X 10 (7/8 X 17)	Material	KG	0,0113000	30,76	0,34	
Insumo	00005069 SINAPI	PREGO DE ACO POLIDO COM CABECA 17 X 27 (2 1/2 X 11)	Material	KG	0,0132000	16,48	0,21	
			MO sem LS =>	13,71	LS =>	11,57	MO com LS =>	25,28
			Valor do BDI =>	91,12			Valor com BDI =>	397,84
2.1								
Composição	CP 096 Próprio	ADMINISTRAÇÃO LOCAL (ENGENHEIRO CIVIL + ENCARREGADO GERAL)	CANT - CANTEIRO DE OBRAS	MÊS	1,0000000	2.419,40	2.419,40	
Composição Auxiliar	93572 SINAPI	ENCARREGADO GERAL DE OBRAS COM ENCARGOS COMPLEMENTARES	SEDI - SERVIÇOS DIVERSOS	MES	0,4200000	5.512,00	2.315,04	
Composição Auxiliar	90777 SINAPI	ENGENHEIRO CIVIL DE OBRA JUNIOR COM ENCARGOS COMPLEMENTARES	SEDI - SERVIÇOS DIVERSOS	H	1,0000000	104,36	104,36	
			MO sem LS =>	1.195,75	LS =>	1.008,61	MO com LS =>	2.204,36
			Valor do BDI =>	718,80			Valor com BDI =>	3.138,20
3.1								
Composição	99059 SINAPI	LOCAÇÃO CONVENCIONAL DE OBRA, UTILIZANDO GABARITO DE TABUAS CORRIDAS PONTALETADAS A CADA 2,00M - 2 UTILIZAÇÕES. AF_03/2024	SERT - SERVIÇOS TÉCNICOS	M	1,0000000	59,61	59,61	
Composição Auxiliar	88238 SINAPI	AJUDANTE DE CARPINTEIRO COM ENCARGOS COMPLEMENTARES	SEDI - SERVIÇOS DIVERSOS	H	0,7247000	18,84	13,85	

Composição Auxiliar	88262 SINAPI	CARPINTEIRO DE FORMAS COM ENCARGOS COMPLEMENTARES	SEDI - SERVIÇOS DIVERSOS	H	0,7247000	22,29	16,15
Composição Auxiliar	91692 SINAPI	SERRA CIRCULAR DE BANCADA COM MOTOR ELÉTRICO POTÊNCIA DE 5HP, COM COIFA PARA DISCO 10" - CHP DIURNO. AF_08/2015	CHOR - CUSTOS HORÁRIOS DE MÁQUINAS E EQUIPAMENTOS	CHP	0,0070000	29,91	0,20
Composição Auxiliar	91693 SINAPI	SERRA CIRCULAR DE BANCADA COM MOTOR ELÉTRICO POTÊNCIA DE 5HP, COM COIFA PARA DISCO 10" - CHI DIURNO. AF_08/2015	CHOR - CUSTOS HORÁRIOS DE MÁQUINAS E EQUIPAMENTOS	CHI	0,0280000	28,53	0,79
Composição Auxiliar	94974 SINAPI	CONCRETO MAGRO PARA LASTRO, TRAÇO 1:4,5:4,5 (EM MASSA SECA DE CIMENTO/ AREIA MÉDIA/ BRITA 1) - PREPARO MANUAL. AF_05/2021	FUES - FUNDAÇÕES E ESTRUTURAS	m³	0,0040000	439,79	1,75
Insumo	00004417 SINAPI	SARRAFO NAO APARELHADO *2,5 X 7* CM, EM MACARANDUBAMASSARANDUBA, ANGELIM, PEROBA-ROSA OU EQUIVALENTE DA REGIAO - BRUTA	Material	M	0,7445000	8,02	5,97
Insumo	00004433 SINAPI	CAIBRO NAO APARELHADO *8 X 8* CM, EM MACARANDUBAMASSARANDUBA, ANGELIM OU EQUIVALENTE DA REGIAO - BRUTA	Material	M	0,4125000	28,84	11,89
Insumo	00005068 SINAPI	PREGO DE ACO POLIDO COM CABECA 17 X 21 (2 X 11)	Material	KG	0,1110000	16,17	1,79
Insumo	00007356 SINAPI	TINTA LATEX ACRILICA PREMIUM, COR BRANCO FOSCO	Material	L	0,0256000	33,54	0,85
Insumo	00010567 SINAPI	TABUA *2,5 X 23* CM EM PINUS, MISTA OU EQUIVALENTE DA REGIAO - BRUTA	Material	M	0,5500000	11,95	6,57

MO sem LS => 12,99 LS => 10,95 MO com LS => 23,94  
Valor do BDI => 17,71 Valor com BDI => 77,32

3.2	Código Banco	Descrição	Tipo	Und	Quant.	Valor Unit	Total	
Composição	93358 SINAPI	ESCAVAÇÃO MANUAL DE VALA COM PROFUNDIDADE MENOR OU IGUAL A 1,30 M. AF_02/2021	MOV - MOVIMENTO DE TERRA	m³	1,0000000	71,76	71,76	
Composição Auxiliar	88316 SINAPI	SERVEnte COM ENCARGOS COMPLEMENTARES	SEDI - SERVIÇOS DIVERSOS	H	3,9560000	18,14	71,76	
			MO sem LS =>	28,45	LS =>	24,00	MO com LS =>	52,45
			Valor do BDI =>	21,31			Valor com BDI =>	93,07

3.3	Código Banco	Descrição	Tipo	Und	Quant.	Valor Unit	Total
Composição	CP 011 Próprio	ALVENARIA EM PEDRA RACHAO OU PEDRA DE MAO, ASSENTADA COM ARGAMASSA TRAÇO 1:6 (CIMENTO E AREIA)(coeficientes baseados na composição da SINAPI-74053/001)	PARE - PAREDES/PAINEIS	m²	1,0000000	548,84	548,84
Composição Auxiliar	88309 SINAPI	PEDREIRO COM ENCARGOS COMPLEMENTARES	SEDI - SERVIÇOS DIVERSOS	H	7,0000000	22,63	158,41
Composição Auxiliar	88316 SINAPI	SERVEnte COM ENCARGOS COMPLEMENTARES	SEDI - SERVIÇOS DIVERSOS	H	10,0000000	18,14	181,40
Insumo	00000367 SINAPI	AREIA GROSSA - POSTO JAZIDA/FORNECEDOR (RETIRADO NA JAZIDA, SEM TRANSPORTE)	Material	m³	0,3365000	130,88	43,97
Insumo	00001379 SINAPI	CIMENTO PORTLAND COMPOSTO CP II-32	Material	KG	67,4700000	0,70	47,22
Insumo	00004730 SINAPI	PEDRA DE MAO OU PEDRA RACHAO PARA ARRIMO/FUNDAÇÃO (POSTO PEDREIRA/FORNECEDOR, SEM FRETE)	Material	m³	1,2000000	98,20	117,84



				MO sem LS =>	138,67	LS =>	117,14	MO com LS =>	256,01
				Valor do BDI =>	163,06		Valor com BDI =>		711,90
3.4	Código Banco	Descrição	Tipo	Und	Quant.	Valor Unit	Total		
Composição	97096 SINAPI	CONCRETAGEM DE RADIER, PISO DE CONCRETO OU LAJE SOBRE SOLO, FCK 30 MPA - LANÇAMENTO, ADENSAMENTO E ACABAMENTO. AF_09/2021	FUES - FUNDAÇÕES E ESTRUTURAS	m²	1,0000000	564,48	564,48		
Composição Auxiliar	88309 SINAPI	PEDREIRO COM ENCARGOS COMPLEMENTARES	SEDI - SERVIÇOS DIVERSOS	H	0,4110000	22,63	9,30		
Composição Auxiliar	88316 SINAPI	SERVENTE COM ENCARGOS COMPLEMENTARES	SEDI - SERVIÇOS DIVERSOS	H	0,4110000	18,14	7,45		
Composição Auxiliar	90586 SINAPI	VIBRADOR DE IMERSÃO, DIÂMETRO DE PONTEIRA 45MM, MOTOR ELÉTRICO TRIFÁSICO POTÊNCIA DE 2 CV - CHP DIURNO. AF_06/2015	CHOR - CUSTOS HORÁRIOS DE MÁQUINAS E EQUIPAMENTOS	CHP	0,0530000	1,31	0,06		
Composição Auxiliar	90587 SINAPI	VIBRADOR DE IMERSÃO, DIÂMETRO DE PONTEIRA 45MM, MOTOR ELÉTRICO TRIFÁSICO POTÊNCIA DE 2 CV - CHI DIURNO. AF_06/2015	CHOR - CUSTOS HORÁRIOS DE MÁQUINAS E EQUIPAMENTOS	CHI	0,0490000	0,49	0,02		
Insumo	00001525 SINAPI	CONCRETO USINADO BOMBEAVEL, CLASSE DE RESISTENCIA C30, BRITA 0 E 1, SLUMP = 100 +/- 20 MM, COM BOMBEAMENTO (DISPONIBILIZACAO DE BOMBA), SEM O LANÇAMENTO (NBR 8953)	Material	m³	1,0600000	516,66	547,65		
				MO sem LS =>	6,88	LS =>	5,80	MO com LS =>	12,68
				Valor do BDI =>	167,70		Valor com BDI =>		732,18
3.5	Código Banco	Descrição	Tipo	Und	Quant.	Valor Unit	Total		
Composição	CP 038 Próprio	FORNECIMENTO E INSTALAÇÃO DE TELA AÇO SOLDADA NERVURADA CA-PISO - PISOS 60, MALHA 15X15CM, FERRO 4.2MM, PAINEL 2X3M, (1,50KG/M²), MALHA POP REFORÇADA GERDAU OU SIMILAR.(coeficientes baseados na composição da ORSE-10012)	CA-PISO - PISOS	M²	1,0000000	23,47	23,47		
Composição Auxiliar	88245 SINAPI	ARMADOR COM ENCARGOS COMPLEMENTARES	SEDI - SERVIÇOS DIVERSOS	H	0,5000000	22,43	11,21		
Insumo	00021141 SINAPI	TELA DE AÇO SOLDADA NERVURADA, CA-60, Q-92, (1,48 KG/M2), DIÂMETRO DO FIO = 4,2 MM, LARGURA = 2,45 X 60 M DE COMPRIMENTO, ESPACAMENTO DA MALHA = 15 X 15 CM	Material	m²	1,0000000	12,26	12,26		
				MO sem LS =>	4,72	LS =>	3,99	MO com LS =>	8,71
				Valor do BDI =>	6,97		Valor com BDI =>		30,44
3.6	Código Banco	Descrição	Tipo	Und	Quant.	Valor Unit	Total		
Composição	94319 SINAPI	ATERRO MANUAL DE VALAS COM SOLO ARGILLO-ARENOSO. AF_08/2023	MOV - MOVIMENTO DE TERRA	m³	1,0000000	74,99	74,99		
Composição Auxiliar	5901 SINAPI	CAMINHÃO PIPA 10.000 L TRUCADO, PESO BRUTO TOTAL 23.000 KG, CARGA ÚTIL MÁXIMA 15.935 KG, DISTÂNCIA ENTRE EIXOS 4,8 M, POTÊNCIA 230 CV, INCLUSIVE TANQUE DE AÇO PARA TRANSPORTE DE ÁGUA - CHP DIURNO. AF_08/2014	CHOR - CUSTOS HORÁRIOS DE MÁQUINAS E EQUIPAMENTOS	CHP	0,0054000	314,18	1,69		

Composição Auxiliar	5903 SINAPI	CAMINHÃO PIPA 10.000 L TRUCADO, PESO BRUTO TOTAL 23.000 KG, CARGA ÚTIL MÁXIMA 15.935 KG, DISTÂNCIA ENTRE EIXOS 4,8 M, POTÊNCIA 230 CV, INCLUSIVE TANQUE DE AÇO PARA TRANSPORTE DE ÁGUA - CHI DIURNO. AF_06/2014	CHOR - CUSTOS HORÁRIOS DE MÁQUINAS E EQUIPAMENTOS	CHI	0,0006000	66,37	0,04
Composição Auxiliar	88316 SINAPI	SERVENTE COM ENCARGOS COMPLEMENTARES	SEDI - SERVIÇOS DIVERSOS	H	0,7866000	18,14	14,26
Composição Auxiliar	91533 SINAPI	COMPACTADOR DE SOLOS DE PERCUSSÃO (SOQUETE) COM MOTOR A GASOLINA 4 TEMPOS, POTÊNCIA 4 CV - CHP DIURNO. AF_08/2015	CHOR - CUSTOS HORÁRIOS DE MÁQUINAS E EQUIPAMENTOS	CHP	0,1962000	36,36	7,13
Insumo	00006079 SINAPI	ARGILA, ARGILA VERMELHA OU ARGILA ARENOSA (RETIRADA NA JAZIDA, SEM TRANSPORTE)	Material	m³	1,3889000	37,35	51,67

MO sem LS => 6,33 LS => 7,03 MO com LS => 15,36  
 Valor do BDI => 22,27 Valor com BDI => 97,26

3.7	Código Banco	Descrição	Tipo	Und	Quant.	Valor Unit	Total
Composição	92840 SINAPI	ASSENTAMENTO DE TUBO DE CONCRETO PARA REDES COLETORAS DE ESGOTO SANITÁRIO, DIÂMETRO DE 800 MM, JUNTA ELÁSTICA, INSTALADO EM LOCAL COM BAIXO NÍVEL DE INTERFERÊNCIAS (NÃO INCLUI FORNECIMENTO). AF_03/2024	ASTU - ASSENTAMENTO DE TUBOS E PECAS	M	1,0000000	43,27	43,27
Composição Auxiliar	5631 SINAPI	ESCAVADEIRA HIDRÁULICA SOBRE ESTEIRAS, CAÇAMBA 0,80 M3, PESO OPERACIONAL 17 T, POTENCIA BRUTA 111 HP - CHP DIURNO. AF_06/2014	CHOR - CUSTOS HORÁRIOS DE MÁQUINAS E EQUIPAMENTOS	CHP	0,0365000	213,88	7,80
Composição Auxiliar	5632 SINAPI	ESCAVADEIRA HIDRÁULICA SOBRE ESTEIRAS, CAÇAMBA 0,80 M3, PESO OPERACIONAL 17 T, POTENCIA BRUTA 111 HP - CHI DIURNO. AF_06/2014	CHOR - CUSTOS HORÁRIOS DE MÁQUINAS E EQUIPAMENTOS	CHI	0,0708000	91,18	6,45
Composição Auxiliar	88246 SINAPI	ASSENTADOR DE TUBOS COM ENCARGOS COMPLEMENTARES	SEDI - SERVIÇOS DIVERSOS	H	0,1631000	19,88	3,24
Composição Auxiliar	88316 SINAPI	SERVENTE COM ENCARGOS COMPLEMENTARES	SEDI - SERVIÇOS DIVERSOS	H	0,3262000	18,14	5,91
Insumo	00040343 SINAPI	ANEL DE VEDAÇÃO/JUNTA ELASTICA, H = *16* MM, PARA TUBO DE CONCRETO, DN 600 MM	Material	UN	0,4000000	49,68	19,87

MO sem LS => 5,39 LS => 4,55 MO com LS => 9,94  
 Valor do BDI => 12,65 Valor com BDI => 56,12

3.8	Código Banco	Descrição	Tipo	Und	Quant.	Valor Unit	Total
Composição	92835 SINAPI	ASSENTAMENTO DE TUBO DE CONCRETO PARA REDES COLETORAS DE ESGOTO SANITÁRIO, DIÂMETRO DE 400 MM, JUNTA ELÁSTICA, INSTALADO EM LOCAL COM BAIXO NÍVEL DE INTERFERÊNCIAS (NÃO INCLUI FORNECIMENTO). AF_03/2024	ASTU - ASSENTAMENTO DE TUBOS E PECAS	M	1,0000000	28,66	28,66
Composição Auxiliar	5631 SINAPI	ESCAVADEIRA HIDRÁULICA SOBRE ESTEIRAS, CAÇAMBA 0,80 M3, PESO OPERACIONAL 17 T, POTENCIA BRUTA 111 HP - CHP DIURNO. AF_06/2014	CHOR - CUSTOS HORÁRIOS DE MÁQUINAS E EQUIPAMENTOS	CHP	0,0228000	213,88	4,87
Composição Auxiliar	5632 SINAPI	ESCAVADEIRA HIDRÁULICA SOBRE ESTEIRAS, CAÇAMBA 0,80 M3, PESO OPERACIONAL 17 T, POTENCIA BRUTA 111 HP - CHI DIURNO. AF_06/2014	CHOR - CUSTOS HORÁRIOS DE MÁQUINAS E EQUIPAMENTOS	CHI	0,0443000	91,18	4,03

Composição Auxiliar	88246 SINAPI	ASSENTADOR DE TUBOS COM ENCARGOS COMPLEMENTARES	SEDI - SERVIÇOS DIVERSOS	H	0,1021000	19,88	2,02
Composição Auxiliar	88316 SINAPI	SERVENTE COM ENCARGOS COMPLEMENTARES	SEDI - SERVIÇOS DIVERSOS	H	0,2041000	18,14	3,70
Itens	00040341 SINAPI	ANEL DE VEDACAO/JUNTA ELASTICA, H = *16* MM, PARA TUBO DE CONCRETO, DN 400 MM	Material	UN	0,4000000	35,12	14,04

MO sem LS => 3,37      LS => 2,85      MO com LS => 6,22  
 Valor do BDI => 8,51      Valor com BDI => 37,17

7.3	Código Banco	Descrição	Tipo	Und	Quant.	Valor Unit	Total
Composição	86995 SINAPI	REATERRO MANUAL APILOADO COM SOQUETE. AF_10/2017	MOVT - MOVIMENTO DE TERRA	m²	1,0000000	43,51	43,51
Composição Auxiliar	88316 SINAPI	SERVENTE COM ENCARGOS COMPLEMENTARES	SEDI - SERVIÇOS DIVERSOS	H	2,3986000	18,14	43,51

MO sem LS => 17,25      LS => 14,55      MO com LS => 31,80  
 Valor do BDI => 12,92      Valor com BDI => 56,43

7.7	Código Banco	Descrição	Tipo	Und	Quant.	Valor Unit	Total
Composição	92221 SINAPI	TUBO DE CONCRETO PARA REDES COLETORAS DE ÁGUAS PLUVIAIS, DIÂMETRO DE 600 MM, JUNTA RÍGIDA, INSTALADO EM LOCAL COM ALTO NÍVEL DE INTERFERÊNCIAS - FORNECIMENTO E ASSENTAMENTO. AF_03/2024	ASTU - ASSENTAMENTO DE TUBOS E PEÇAS	M	1,0000000	241,24	241,24
Composição Auxiliar	5631 SINAPI	ESCAVADEIRA HIDRÁULICA SOBRE ESTEIRAS, CAÇAMBA 0,80 M3, PESO OPERACIONAL 17 T, POTENCIA BRUTA 111 HP - CHP DIURNO. AF_06/2014	CHOR - CUSTOS HORÁRIOS DE MÁQUINAS E EQUIPAMENTOS	CHP	0,0824000	213,88	17,62
Composição Auxiliar	5632 SINAPI	ESCAVADEIRA HIDRÁULICA SOBRE ESTEIRAS, CAÇAMBA 0,80 M3, PESO OPERACIONAL 17 T, POTENCIA BRUTA 111 HP - CHI DIURNO. AF_06/2014	CHOR - CUSTOS HORÁRIOS DE MÁQUINAS E EQUIPAMENTOS	CHI	0,1600000	91,16	14,58
Composição Auxiliar	88246 SINAPI	ASSENTADOR DE TUBOS COM ENCARGOS COMPLEMENTARES	SEDI - SERVIÇOS DIVERSOS	H	0,3684000	19,88	7,32
Composição Auxiliar	88316 SINAPI	SERVENTE COM ENCARGOS COMPLEMENTARES	SEDI - SERVIÇOS DIVERSOS	H	0,7368000	18,14	13,36
Composição Auxiliar	88629 SINAPI	ARGAMASSA TRAÇO 1:3 (EM VOLUME DE CIMENTO E AREIA MÉDIA ÚMIDA), PREPARO MANUAL. AF_08/2019	SEDI - SERVIÇOS DIVERSOS	m³	0,0047000	631,55	2,96
Itens	00007725 SINAPI	TUBO DE CONCRETO ARMADO PARA AGUAS PLUVIAIS, CLASSE PA-1, COM ENCAIXE PONTA E BOLSA, DIAMETRO NOMINAL DE = 600 MM	Material	M	1,0300000	180,00	185,40

MO sem LS => 12,48      LS => 10,53      MO com LS => 23,01  
 Valor do BDI => 71,67      Valor com BDI => 312,91

#### Composições Auxiliares

	Código Banco	Descrição	Tipo	Und	Quant.	Valor Unit	Total
Composição	88239 SINAPI	AJUDANTE DE CARPINTEIRO COM ENCARGOS COMPLEMENTARES	SEDI - SERVIÇOS DIVERSOS	H	1,0000000	18,84	18,84
Composição Auxiliar	95309 SINAPI	CURSO DE CAPACITAÇÃO PARA AJUDANTE DE CARPINTEIRO (ENCARGOS COMPLEMENTARES) - HORISTA	SEDI - SERVIÇOS DIVERSOS	H	1,0000000	0,23	0,23



Insumo	00006117 SINAPI	CARPINTEIRO AUXILIAR (HORISTA)	Mão de Obra	H	1,0000000	13,75	13,75	
Insumo	00037370 SINAPI	ALIMENTACAO - HORISTA (COLETADO CAIXA - ENCARGOS COMPLEMENTARES)	Material	H	1,0000000	1,02	1,02	
Insumo	00037371 SINAPI	TRANSPORTE - HORISTA (COLETADO CAIXA - ENCARGOS COMPLEMENTARES)	Material	H	1,0000000	0,57	0,57	
Insumo	00037372 SINAPI	EXAMES - HORISTA (COLETADO CAIXA - ENCARGOS COMPLEMENTARES)	Material	H	1,0000000	1,34	1,34	
Insumo	00037373 SINAPI	SEGURO - HORISTA (COLETADO CAIXA - ENCARGOS COMPLEMENTARES)	Material	H	1,0000000	0,01	0,01	
Insumo	00043459 SINAPI	FERRAMENTAS - FAMILIA CARPINTEIRO DE FORMAS - HORISTA (ENCARGOS COMPLEMENTARES - COLETADO CAIXA)	Material	H	1,0000000	0,49	0,49	
Insumo	00043483 SINAPI	EPI - FAMILIA CARPINTEIRO DE FORMAS - HORISTA (ENCARGOS COMPLEMENTARES - COLETADO CAIXA)	Material	H	1,0000000	1,43	1,43	
			MO sem LS =>		7,58	LS =>	6,40 MO com LS =>	13,98
			Valor do BDI =>		5,59		Valor com BDI =>	24,43

Composição	Código Banco	Descrição	Tipo	Und	Quant.	Valor Unit	Total	
Composição	88629 SINAPI	ARGAMASSA TRAÇO 1:3 (EM VOLUME DE CIMENTO E AREIA MÉDIA ÚMIDA), PREPARO MANUAL AF_08/2019	SEDI - SERVIÇOS DIVERSOS	m³	1,0000000	631,55	631,55	
Composição Auxiliar	88316 SINAPI	SERVEnte COM ENCARGOS COMPLEMENTARES	SEDI - SERVIÇOS DIVERSOS	H	8,5700000	18,14	155,45	
Insumo	00000370 SINAPI	AREIA MÉDIA - POSTO JAZIDA/FORNECEDOR (RETIRADO NA JAZIDA, SEM TRANSPORTE)	Material	m³	1,0700000	129,00	138,03	
Insumo	00001379 SINAPI	CIMENTO PORTLAND COMPOSTO CP II-32	Material	KG	482,9600000	0,70	338,07	
			MO sem LS =>		81,84	LS =>	51,99 MO com LS =>	113,83
			Valor do BDI =>		187,63		Valor com BDI =>	819,18

Composição	Código Banco	Descrição	Tipo	Und	Quant.	Valor Unit	Total	
Composição	88245 SINAPI	ARMADOR COM ENCARGOS COMPLEMENTARES	SEDI - SERVIÇOS DIVERSOS	H	1,0000000	22,43	22,43	
Composição Auxiliar	95314 SINAPI	CURSO DE CAPACITAÇÃO PARA ARMADOR (ENCARGOS COMPLEMENTARES) - HORISTA	SEDI - SERVIÇOS DIVERSOS	H	1,0000000	0,22	0,22	
Insumo	00000378 SINAPI	ARMADOR (HORISTA)	Mão de Obra	H	1,0000000	17,21	17,21	
Insumo	00037370 SINAPI	ALIMENTACAO - HORISTA (COLETADO CAIXA - ENCARGOS COMPLEMENTARES)	Material	H	1,0000000	1,02	1,02	
Insumo	00037371 SINAPI	TRANSPORTE - HORISTA (COLETADO CAIXA - ENCARGOS COMPLEMENTARES)	Material	H	1,0000000	0,57	0,57	
Insumo	00037372 SINAPI	EXAMES - HORISTA (COLETADO CAIXA - ENCARGOS COMPLEMENTARES)	Material	H	1,0000000	1,34	1,34	
Insumo	00037373 SINAPI	SEGURO - HORISTA (COLETADO CAIXA - ENCARGOS COMPLEMENTARES)	Material	H	1,0000000	0,01	0,01	
Insumo	00043465 SINAPI	FERRAMENTAS - FAMILIA PEDREIRO - HORISTA (ENCARGOS COMPLEMENTARES - COLETADO CAIXA)	Material	H	1,0000000	0,82	0,82	
Insumo	00043489 SINAPI	EPI - FAMILIA PEDREIRO - HORISTA (ENCARGOS COMPLEMENTARES - COLETADO CAIXA)	Material	H	1,0000000	1,24	1,24	
			MO sem LS =>		9,45	LS =>	7,96 MO com LS =>	17,43

			Valor do BDI =>	6,66		Valor com BDI =>	29,09	
Composição	Código Banco	Descrição	Tipo	Und	Quant.	Valor Unit	Total	
	88246 SINAPI	ASSENTADOR DE TUBOS COM ENCARGOS COMPLEMENTARES	SEDI - SERVIÇOS DIVERSOS	H	1,0000000	19,88	19,88	
Composição Auxiliar	95315 SINAPI	CURSO DE CAPACITAÇÃO PARA ASSENTADOR DE TUBOS (ENCARGOS COMPLEMENTARES) - HORISTA	SEDI - SERVIÇOS DIVERSOS	H	1,0000000	0,28	0,28	
Insumo	00037370 SINAPI	ALIMENTAÇÃO - HORISTA (COLETADO CAIXA - ENCARGOS COMPLEMENTARES)	Material	H	1,0000000	1,02	1,02	
Insumo	00037371 SINAPI	TRANSPORTE - HORISTA (COLETADO CAIXA - ENCARGOS COMPLEMENTARES)	Material	H	1,0000000	0,57	0,57	
Insumo	00037372 SINAPI	EXAMES - HORISTA (COLETADO CAIXA - ENCARGOS COMPLEMENTARES)	Material	H	1,0000000	1,34	1,34	
Insumo	00037373 SINAPI	SEGURO - HORISTA (COLETADO CAIXA - ENCARGOS COMPLEMENTARES)	Material	H	1,0000000	0,01	0,01	
Insumo	00040331 SINAPI	ASSENTADOR DE MANILHAS (HORISTA)	Mão de Obra	H	1,0000000	15,81	15,81	
Insumo	00043464 SINAPI	FERRAMENTAS - FAMÍLIA OPERADOR ESCAVADEIRA - HORISTA (ENCARGOS COMPLEMENTARES - COLETADO CAIXA)	Material	H	1,0000000	0,01	0,01	
Insumo	00043468 SINAPI	EPI - FAMÍLIA OPERADOR ESCAVADEIRA - HORISTA (ENCARGOS COMPLEMENTARES - COLETADO CAIXA)	Material	H	1,0000000	0,86	0,86	
			MO sem LS =>	8,72	LS =>	7,35	MO com LS =>	16,07
			Valor do BDI =>	5,90			Valor com BDI =>	25,76

Composição	Código Banco	Descrição	Tipo	Und	Quant.	Valor Unit	Total	
	5903 SINAPI	CAMINHÃO PIPA 10.000 L TRUCADO, PESO BRUTO TOTAL 23.000 KG, CARGA ÚTIL MÁXIMA 15.935 KG, DISTÂNCIA ENTRE EIXOS 4,8 M, POTÊNCIA 230 CV, INCLUSIVE TANQUE DE AÇO PARA TRANSPORTE DE ÁGUA - CHI DIURNO. AF_06/2014	CHOR - CUSTOS HORÁRIOS DE MÁQUINAS E EQUIPAMENTOS	CHI	1,0000000	68,37	68,37	
Composição Auxiliar	68282 SINAPI	MOTORISTA DE CAMINHÃO COM ENCARGOS COMPLEMENTARES	SEDI - SERVIÇOS DIVERSOS	H	1,0000000	21,12	21,12	
Composição Auxiliar	91398 SINAPI	CAMINHÃO PIPA 10.000 L TRUCADO, PESO BRUTO TOTAL 23.000 KG, CARGA ÚTIL MÁXIMA 15.935 KG, DISTÂNCIA ENTRE EIXOS 4,8 M, POTÊNCIA 230 CV, INCLUSIVE TANQUE DE AÇO PARA TRANSPORTE DE ÁGUA - DEPRECIÇÃO. AF_06/2014	CHOR - CUSTOS HORÁRIOS DE MÁQUINAS E EQUIPAMENTOS	H	1,0000000	30,57	30,57	
Composição Auxiliar	91397 SINAPI	CAMINHÃO PIPA 10.000 L TRUCADO, PESO BRUTO TOTAL 23.000 KG, CARGA ÚTIL MÁXIMA 15.935 KG, DISTÂNCIA ENTRE EIXOS 4,8 M, POTÊNCIA 230 CV, INCLUSIVE TANQUE DE AÇO PARA TRANSPORTE DE ÁGUA - JUROS. AF_06/2014	CHOR - CUSTOS HORÁRIOS DE MÁQUINAS E EQUIPAMENTOS	H	1,0000000	11,88	11,88	
Composição Auxiliar	91398 SINAPI	CAMINHÃO PIPA 10.000 L TRUCADO, PESO BRUTO TOTAL 23.000 KG, CARGA ÚTIL MÁXIMA 15.935 KG, DISTÂNCIA ENTRE EIXOS 4,8 M, POTÊNCIA 230 CV, INCLUSIVE TANQUE DE AÇO PARA TRANSPORTE DE ÁGUA - IMPOSTOS E SEGUROS. AF_06/2014	CHOR - CUSTOS HORÁRIOS DE MÁQUINAS E EQUIPAMENTOS	H	1,0000000	4,80	4,80	
			MO sem LS =>	9,39	LS =>	7,92	MO com LS =>	17,31
			Valor do BDI =>	20,31			Valor com BDI =>	88,88

	Código Banco	Descrição	Tipo	Und	Quant.	Valor Unit	Total
Composição	5901 SINAPI	CAMINHÃO PIPA 10.000 L TRUCADO, PESO BRUTO TOTAL 23.000 KG, CARGA ÚTIL MÁXIMA 15.935 KG, DISTÂNCIA ENTRE EIXOS 4,8 M, POTÊNCIA 230 CV, INCLUSIVE TANQUE DE AÇO PARA TRANSPORTE DE ÁGUA - CHP DIURNO. AF_06/2014	CHOR - CUSTOS HORÁRIOS DE MÁQUINAS E EQUIPAMENTOS	CHP	1,0000000	314,18	314,18
Composição Auxiliar	53831 SINAPI	CAMINHÃO PIPA 10.000 L TRUCADO, PESO BRUTO TOTAL 23.000 KG, CARGA ÚTIL MÁXIMA 15.935 KG, DISTÂNCIA ENTRE EIXOS 4,8 M, POTÊNCIA 230 CV, INCLUSIVE TANQUE DE AÇO PARA TRANSPORTE DE ÁGUA - MATERIAIS NA OPERAÇÃO. AF_06/2014	CHOR - CUSTOS HORÁRIOS DE MÁQUINAS E EQUIPAMENTOS	H	1,0000000	191,35	191,35
Composição Auxiliar	5763 SINAPI	CAMINHÃO PIPA 10.000 L TRUCADO, PESO BRUTO TOTAL 23.000 KG, CARGA ÚTIL MÁXIMA 15.935 KG, DISTÂNCIA ENTRE EIXOS 4,8 M, POTÊNCIA 230 CV, INCLUSIVE TANQUE DE AÇO PARA TRANSPORTE DE ÁGUA - MANUTENÇÃO. AF_06/2014	CHOR - CUSTOS HORÁRIOS DE MÁQUINAS E EQUIPAMENTOS	H	1,0000000	54,46	54,46
Composição Auxiliar	88282 SINAPI	MOTORISTA DE CAMINHÃO COM ENCARGOS COMPLEMENTARES	SEDI - SERVIÇOS DIVERSOS	H	1,0000000	21,12	21,12
Composição Auxiliar	91396 SINAPI	CAMINHÃO PIPA 10.000 L TRUCADO, PESO BRUTO TOTAL 23.000 KG, CARGA ÚTIL MÁXIMA 15.935 KG, DISTÂNCIA ENTRE EIXOS 4,8 M, POTÊNCIA 230 CV, INCLUSIVE TANQUE DE AÇO PARA TRANSPORTE DE ÁGUA - DEPRECIÇÃO. AF_06/2014	CHOR - CUSTOS HORÁRIOS DE MÁQUINAS E EQUIPAMENTOS	H	1,0000000	30,57	30,57
Composição Auxiliar	91397 SINAPI	CAMINHÃO PIPA 10.000 L TRUCADO, PESO BRUTO TOTAL 23.000 KG, CARGA ÚTIL MÁXIMA 15.935 KG, DISTÂNCIA ENTRE EIXOS 4,8 M, POTÊNCIA 230 CV, INCLUSIVE TANQUE DE AÇO PARA TRANSPORTE DE ÁGUA - JUROS. AF_06/2014	CHOR - CUSTOS HORÁRIOS DE MÁQUINAS E EQUIPAMENTOS	H	1,0000000	11,88	11,88
Composição Auxiliar	91398 SINAPI	CAMINHÃO PIPA 10.000 L TRUCADO, PESO BRUTO TOTAL 23.000 KG, CARGA ÚTIL MÁXIMA 15.935 KG, DISTÂNCIA ENTRE EIXOS 4,8 M, POTÊNCIA 230 CV, INCLUSIVE TANQUE DE AÇO PARA TRANSPORTE DE ÁGUA - IMPOSTOS E SEGUROS. AF_06/2014	CHOR - CUSTOS HORÁRIOS DE MÁQUINAS E EQUIPAMENTOS	H	1,0000000	4,80	4,80

MO sem LS => 9,39      LS => 7,92      MO com LS => 17,31  
 Valor do BDI => 93,34      Valor com BDI => 407,52

	Código Banco	Descrição	Tipo	Und	Quant.	Valor Unit	Total
Composição	91396 SINAPI	CAMINHÃO PIPA 10.000 L TRUCADO, PESO BRUTO TOTAL 23.000 KG, CARGA ÚTIL MÁXIMA 15.935 KG, DISTÂNCIA ENTRE EIXOS 4,8 M, POTÊNCIA 230 CV, INCLUSIVE TANQUE DE AÇO PARA TRANSPORTE DE ÁGUA - DEPRECIÇÃO. AF_06/2014	CHOR - CUSTOS HORÁRIOS DE MÁQUINAS E EQUIPAMENTOS	H	1,0000000	30,57	30,57
Insumo	00037736 SINAPI	TANQUE DE AÇO CARBONO NAO REVESTIDO, PARA TRANSPORTE DE AGUA COM CAPACIDADE DE 10 M3, COM BOMBA CENTRIFUGA POR TOMADA DE FORÇA, VAZAO MAXIMA *75* M3/H (INCLUI MONTAGEM, NAO INCLUI CAMINHAO)	Equipamento para Aquisição Permanente	UN	0,0000551	82.950,00	4,57



Insumo	00037758 SINAPI	CAMINHÃO TRUCADO, PESO BRUTO TOTAL 23000 KG, CARGA UTIL MÁXIMA 15285 KG, DISTÂNCIA ENTRE EIXOS 4,80 M, POTENCIA 326 CV (INCLUI CABINE E CHASSI, NAO INCLUI CARROCERIA)	Equipamento para Aquisição Permanente	UN	0,0000343	758.234,21	26,00	
			MO sem LS =>	0,00	LS =>	0,00	MO com LS =>	0,00
			Valor do BDI =>	9,08			Valor com BDI =>	39,85
<b>Composição</b>	<b>Código Banco</b>	<b>Descrição</b>	<b>Tipo</b>	<b>Und</b>	<b>Quant.</b>	<b>Valor Unit</b>	<b>Total</b>	
	91398 SINAPI	CAMINHÃO PIPA 10.000 L TRUCADO, PESO BRUTO TOTAL 23.000 KG, CARGA ÚTIL MÁXIMA 15.935 KG, DISTÂNCIA ENTRE EIXOS 4,8 M, POTÊNCIA 230 CV, INCLUSIVE TANQUE DE AÇO PARA TRANSPORTE DE ÁGUA - IMPOSTOS E SEGUROS. AF_06/2014	CHOR - CUSTOS HORÁRIOS DE MÁQUINAS E EQUIPAMENTOS	H	1,0000000	4,80	4,80	
Insumo	00037736 SINAPI	TANQUE DE AÇO CARBONO NAO REVESTIDO, PARA TRANSPORTE DE AGUA COM CAPACIDADE DE 10 M3, COM BOMBA CENTRIFUGA POR TOMADA DE FORÇA, VAZAO MAXIMA *75* M3/H (INCLUI MONTAGEM, NAO INCLUI CAMINHÃO)	Equipamento para Aquisição Permanente	UN	0,0000058	82.950,00	0,48	
Insumo	00037758 SINAPI	CAMINHÃO TRUCADO, PESO BRUTO TOTAL 23000 KG, CARGA UTIL MÁXIMA 15285 KG, DISTÂNCIA ENTRE EIXOS 4,80 M, POTENCIA 326 CV (INCLUI CABINE E CHASSI, NAO INCLUI CARROCERIA)	Equipamento para Aquisição Permanente	UN	0,0000057	758.234,21	4,32	
			MO sem LS =>	0,00	LS =>	0,00	MO com LS =>	0,00
			Valor do BDI =>	1,42			Valor com BDI =>	5,22
<b>Composição</b>	<b>Código Banco</b>	<b>Descrição</b>	<b>Tipo</b>	<b>Und</b>	<b>Quant.</b>	<b>Valor Unit</b>	<b>Total</b>	
	91397 SINAPI	CAMINHÃO PIPA 10.000 L TRUCADO, PESO BRUTO TOTAL 23.000 KG, CARGA ÚTIL MÁXIMA 15.935 KG, DISTÂNCIA ENTRE EIXOS 4,8 M, POTÊNCIA 230 CV, INCLUSIVE TANQUE DE AÇO PARA TRANSPORTE DE ÁGUA - JUROS. AF_06/2014	CHOR - CUSTOS HORÁRIOS DE MÁQUINAS E EQUIPAMENTOS	H	1,0000000	11,88	11,88	
Insumo	00037736 SINAPI	TANQUE DE AÇO CARBONO NAO REVESTIDO, PARA TRANSPORTE DE AGUA COM CAPACIDADE DE 10 M3, COM BOMBA CENTRIFUGA POR TOMADA DE FORÇA, VAZAO MAXIMA *75* M3/H (INCLUI MONTAGEM, NAO INCLUI CAMINHÃO)	Equipamento para Aquisição Permanente	UN	0,0000144	82.950,00	1,19	
Insumo	00037758 SINAPI	CAMINHÃO TRUCADO, PESO BRUTO TOTAL 23000 KG, CARGA UTIL MÁXIMA 15285 KG, DISTÂNCIA ENTRE EIXOS 4,80 M, POTENCIA 326 CV (INCLUI CABINE E CHASSI, NAO INCLUI CARROCERIA)	Equipamento para Aquisição Permanente	UN	0,0000141	758.234,21	10,69	
			MO sem LS =>	0,00	LS =>	0,00	MO com LS =>	0,00
			Valor do BDI =>	3,52			Valor com BDI =>	15,40
<b>Composição</b>	<b>Código Banco</b>	<b>Descrição</b>	<b>Tipo</b>	<b>Und</b>	<b>Quant.</b>	<b>Valor Unit</b>	<b>Total</b>	
	5763 SINAPI	CAMINHÃO PIPA 10.000 L TRUCADO, PESO BRUTO TOTAL 23.000 KG, CARGA ÚTIL MÁXIMA 15.935 KG, DISTÂNCIA ENTRE EIXOS 4,8 M, POTÊNCIA 230 CV, INCLUSIVE TANQUE DE AÇO PARA TRANSPORTE DE ÁGUA - MANUTENÇÃO. AF_06/2014	CHOR - CUSTOS HORÁRIOS DE MÁQUINAS E EQUIPAMENTOS	H	1,0000000	54,46	54,46	

Insumo	00037736 SINAPI	TANQUE DE AÇO CARBONO NÃO REVESTIDO, PARA TRANSPORTE DE ÁGUA COM CAPACIDADE DE 10 M3, COM BOMBA CENTRÍFUGA POR TOMADA DE FORÇA, VAZÃO MÁXIMA *75* M3/H (INCLUI MONTAGEM, NÃO INCLUI CAMINHÃO)	Equipamento para Aquisição Permanente	UN	0,0000689	82.950,00	5,71
Insumo	00037758 SINAPI	CAMINHÃO TRUCADO, PESO BRUTO TOTAL 23000 KG, CARGA ÚTIL MÁXIMA 15285 KG, DISTÂNCIA ENTRE EIXOS 4,80 M, POTÊNCIA 326 CV (INCLUI CABINE E CHASSI, NÃO INCLUI CARROCERIA)	Equipamento para Aquisição Permanente	UN	0,0000643	758.234,21	48,75

MO sem LS => 0,00 LS => 0,00 MO com LS => 0,00  
 Valor do BDI => 16,18 Valor com BDI => 70,64

Composição	Código Banco	Descrição	Tipo	Und	Quant.	Valor Unit	Total
	53831 SINAPI	CAMINHÃO PIPA 10.000 L TRUCADO, PESO BRUTO TOTAL 23.000 KG, CARGA ÚTIL MÁXIMA 15.935 KG, DISTÂNCIA ENTRE EIXOS 4,8 M, POTÊNCIA 230 CV, INCLUSIVE TANQUE DE AÇO PARA TRANSPORTE DE ÁGUA - MATERIAIS NA OPERAÇÃO. AF_08/2014	CHOR - CUSTOS HORÁRIOS DE MÁQUINAS E EQUIPAMENTOS	H	1,0000000	191,35	191,35
Insumo	00004221 SINAPI	OLEO DIESEL COMBUSTIVEL COMUM METROPOLITANO S-10 OU S-500	Material	L	32,1600000	5,95	191,35

MO sem LS => 0,00 LS => 0,00 MO com LS => 0,00  
 Valor do BDI => 56,85 Valor com BDI => 248,20

Composição	Código Banco	Descrição	Tipo	Und	Quant.	Valor Unit	Total
	88282 SINAPI	CARPINTEIRO DE FORMAS COM ENCARGOS COMPLEMENTARES	SEDI - SERVIÇOS DIVERSOS	H	1,0000000	22,29	22,29
Composição Auxiliar	95330 SINAPI	CURSO DE CAPACITAÇÃO PARA CARPINTEIRO DE FÓRMAS (ENCARGOS COMPLEMENTARES) - HORISTA	SEDI - SERVIÇOS DIVERSOS	H	1,0000000	0,22	0,22
Insumo	00001213 SINAPI	CARPINTEIRO DE FORMAS (HORISTA)	Mão de Obra	H	1,0000000	17,21	17,21
Insumo	00037370 SINAPI	ALIMENTAÇÃO - HORISTA (COLETADO CAIXA - ENCARGOS COMPLEMENTARES)	Material	H	1,0000000	1,02	1,02
Insumo	00037371 SINAPI	TRANSPORTE - HORISTA (COLETADO CAIXA - ENCARGOS COMPLEMENTARES)	Material	H	1,0000000	0,57	0,57
Insumo	00037372 SINAPI	EXAMES - HORISTA (COLETADO CAIXA - ENCARGOS COMPLEMENTARES)	Material	H	1,0000000	1,34	1,34
Insumo	00037373 SINAPI	SEGURO - HORISTA (COLETADO CAIXA - ENCARGOS COMPLEMENTARES)	Material	H	1,0000000	0,01	0,01
Insumo	00043459 SINAPI	FERRAMENTAS - FAMÍLIA CARPINTEIRO DE FORMAS - HORISTA (ENCARGOS COMPLEMENTARES - COLETADO CAIXA)	Material	H	1,0000000	0,49	0,49
Insumo	00043483 SINAPI	EPI - FAMÍLIA CARPINTEIRO DE FORMAS - HORISTA (ENCARGOS COMPLEMENTARES - COLETADO CAIXA)	Material	H	1,0000000	1,43	1,43

MO sem LS => 9,45 LS => 7,98 MO com LS => 17,43  
 Valor do BDI => 6,62 Valor com BDI => 28,91

Composição	Código Banco	Descrição	Tipo	Und	Quant.	Valor Unit	Total
	91533 SINAPI	COMPACTADOR DE SOLOS DE PERCUSSÃO (SOQUETE) COM MOTOR A GASOLINA 4 TEMPOS, POTÊNCIA 4 CV - CHP DIURNO. AF_08/2015	CHOR - CUSTOS HORÁRIOS DE MÁQUINAS E EQUIPAMENTOS	CHP	1,0000000	36,36	36,36

Composição Auxiliar	88297 SINAPI	OPERADOR DE MÁQUINAS E EQUIPAMENTOS COM ENCARGOS COMPLEMENTARES	SEDI - SERVIÇOS DIVERSOS	H	1,0000000	28,44	28,44
Composição Auxiliar	91529 SINAPI	COMPACTADOR DE SOLOS DE PERCUSSÃO (SOQUETE) COM MOTOR A GASOLINA 4 TEMPOS, POTÊNCIA 4 CV - DEPRECIÇÃO. AF_08/2015	CHOR - CUSTOS HORÁRIOS DE MÁQUINAS E EQUIPAMENTOS	H	1,0000000	0,74	0,74
Composição Auxiliar	91530 SINAPI	COMPACTADOR DE SOLOS DE PERCUSSÃO (SOQUETE) COM MOTOR A GASOLINA 4 TEMPOS, POTÊNCIA 4 CV - JUROS. AF_08/2015	CHOR - CUSTOS HORÁRIOS DE MÁQUINAS E EQUIPAMENTOS	H	1,0000000	0,19	0,19
Composição Auxiliar	91531 SINAPI	COMPACTADOR DE SOLOS DE PERCUSSÃO (SOQUETE) COM MOTOR A GASOLINA 4 TEMPOS, POTÊNCIA 4 CV - MANUTENÇÃO. AF_08/2015	CHOR - CUSTOS HORÁRIOS DE MÁQUINAS E EQUIPAMENTOS	H	1,0000000	0,93	0,93
Composição Auxiliar	91532 SINAPI	COMPACTADOR DE SOLOS DE PERCUSSÃO (SOQUETE) COM MOTOR A GASOLINA 4 TEMPOS, POTÊNCIA 4 CV - MATERIAIS NA OPERAÇÃO. AF_08/2015	CHOR - CUSTOS HORÁRIOS DE MÁQUINAS E EQUIPAMENTOS	H	1,0000000	6,06	6,06

MO sem LS => 13,36 LS => 11,27 MO com LS => 24,63  
 Valor do BDI => 10,80 Valor com BDI => 47,16

	Código Banco	Descrição	Tipo	Und	Quant.	Valor Unit	Total	
Composição	91529 SINAPI	COMPACTADOR DE SOLOS DE PERCUSSÃO (SOQUETE) COM MOTOR A GASOLINA 4 TEMPOS, POTÊNCIA 4 CV - DEPRECIÇÃO. AF_08/2015	CHOR - CUSTOS HORÁRIOS DE MÁQUINAS E EQUIPAMENTOS	H	1,0000000	0,74	0,74	
Insumo	00013458 SINAPI	COMPACTADOR DE SOLOS DE PERCURSAO (SOQUETE) COM MOTOR A GASOLINA 4 TEMPOS DE 4 HP (4 CV)	Equipamento para Aquisição Permanente	UN	0,0000533	13.981,04	0,74	
			MO sem LS =>		0,00	LS =>	0,00 MO com LS =>	0,00
			Valor do BDI =>		0,21		Valor com BDI =>	0,95

	Código Banco	Descrição	Tipo	Und	Quant.	Valor Unit	Total	
Composição	91530 SINAPI	COMPACTADOR DE SOLOS DE PERCUSSÃO (SOQUETE) COM MOTOR A GASOLINA 4 TEMPOS, POTÊNCIA 4 CV - JUROS. AF_08/2015	CHOR - CUSTOS HORÁRIOS DE MÁQUINAS E EQUIPAMENTOS	H	1,0000000	0,19	0,19	
Insumo	00013458 SINAPI	COMPACTADOR DE SOLOS DE PERCURSAO (SOQUETE) COM MOTOR A GASOLINA 4 TEMPOS DE 4 HP (4 CV)	Equipamento para Aquisição Permanente	UN	0,0000143	13.981,04	0,19	
			MO sem LS =>		0,00	LS =>	0,00 MO com LS =>	0,00
			Valor do BDI =>		0,05		Valor com BDI =>	0,24

	Código Banco	Descrição	Tipo	Und	Quant.	Valor Unit	Total	
Composição	91531 SINAPI	COMPACTADOR DE SOLOS DE PERCUSSÃO (SOQUETE) COM MOTOR A GASOLINA 4 TEMPOS, POTÊNCIA 4 CV - MANUTENÇÃO. AF_08/2015	CHOR - CUSTOS HORÁRIOS DE MÁQUINAS E EQUIPAMENTOS	H	1,0000000	0,93	0,93	
Insumo	00013458 SINAPI	COMPACTADOR DE SOLOS DE PERCURSAO (SOQUETE) COM MOTOR A GASOLINA 4 TEMPOS DE 4 HP (4 CV)	Equipamento para Aquisição Permanente	UN	0,0000667	13.981,04	0,93	
			MO sem LS =>		0,00	LS =>	0,00 MO com LS =>	0,00
			Valor do BDI =>		0,27		Valor com BDI =>	1,20

	Código Banco	Descrição	Tipo	Und	Quant.	Valor Unit	Total
Composição	91532 SINAPI	COMPACTADOR DE SOLOS DE PERCUSSÃO (SOQUETE) COM MOTOR A GASOLINA 4 TEMPOS, POTÊNCIA 4 CV - MATERIAIS NA OPERAÇÃO. AF_08/2015	CHOR - CUSTOS HORÁRIOS DE MÁQUINAS E EQUIPAMENTOS	H	1,0000000	6,06	6,06



Insumo	00004222 SINAPI	GASOLINA COMUM	Material	L	1,03000000	5,89	6,06	
			MO sem LS =>	0,00	LS =>	0,00	MO com LS =>	0,00
			Valor do BDI =>	1,80			Valor com BDI =>	7,86
Composição	94974 SINAPI	CONCRETO MAGRO PARA LASTRO. TRAÇO 1:4,5:4,5 (EM MASSA SECA DE CIMENTO/ AREIA MÉDIA/ BRITA 1) - PREPARO MANUAL_AF_05/2021	Tipo	Und	Quant.	Valor Unit	Total	
			FUES - FUNDAÇÕES E ESTRUTURAS	m²	1,00000000	439,79	439,79	
Composição Auxiliar	88316 SINAPI	SERVENTE COM ENCARGOS COMPLEMENTARES	SEDI - SERVIÇOS DIVERSOS	H	6,29580000	18,14	114,02	
Insumo	00000370 SINAPI	AREIA MEDIA - POSTO JAZIDA/FORNECEDOR (RETIRADO NA JAZIDA, SEM TRANSPORTE)	Material	m³	0,85380000	129,00	110,14	
Insumo	00001379 SINAPI	CIMENTO PORTLAND COMPOSTO CP II-32	Material	KG	218,93000000	0,70	153,25	
Insumo	00004721 SINAPI	PEDRA BRITADA N. 1 (9,5 a 19 MM) POSTO PEDREIRA/FORNECEDOR, SEM FRETE	Material	m²	0,59710000	104,48	62,38	
			MO sem LS =>	45,21	LS =>	38,13	MO com LS =>	83,34
			Valor do BDI =>	130,66			Valor com BDI =>	570,45
Composição	95309 SINAPI	CURSO DE CAPACITAÇÃO PARA AJUDANTE DE CARPINTEIRO (ENCARGOS COMPLEMENTARES) - HORISTA	Tipo	Und	Quant.	Valor Unit	Total	
			SEDI - SERVIÇOS DIVERSOS	H	1,00000000	0,23	0,23	
Insumo	00006117 SINAPI	CARPINTEIRO AUXILIAR (HORISTA)	Mão de Obra	H	0,01699000	13,75	0,23	
			MO sem LS =>	0,12	LS =>	0,11	MO com LS =>	0,23
			Valor do BDI =>	0,06			Valor com BDI =>	0,29
Composição	95314 SINAPI	CURSO DE CAPACITAÇÃO PARA ARMADOR (ENCARGOS COMPLEMENTARES) - HORISTA	Tipo	Und	Quant.	Valor Unit	Total	
			SEDI - SERVIÇOS DIVERSOS	H	1,00000000	0,22	0,22	
Insumo	00000378 SINAPI	ARMADOR (HORISTA)	Mão de Obra	H	0,01328000	17,21	0,22	
			MO sem LS =>	0,12	LS =>	0,10	MO com LS =>	0,22
			Valor do BDI =>	0,06			Valor com BDI =>	0,28
Composição	95315 SINAPI	CURSO DE CAPACITAÇÃO PARA ASSENTADOR DE TUBOS (ENCARGOS COMPLEMENTARES) - HORISTA	Tipo	Und	Quant.	Valor Unit	Total	
			SEDI - SERVIÇOS DIVERSOS	H	1,00000000	0,26	0,26	
Insumo	00040331 SINAPI	ASSENTADOR DE MANILHAS (HORISTA)	Mão de Obra	H	0,01699000	15,81	0,26	
			MO sem LS =>	0,14	LS =>	0,12	MO com LS =>	0,26
			Valor do BDI =>	0,07			Valor com BDI =>	0,33
Composição	95330 SINAPI	CURSO DE CAPACITAÇÃO PARA CARPINTEIRO DE FÓRMAS (ENCARGOS COMPLEMENTARES) - HORISTA	Tipo	Und	Quant.	Valor Unit	Total	
			SEDI - SERVIÇOS DIVERSOS	H	1,00000000	0,22	0,22	
Insumo	00001213 SINAPI	CARPINTEIRO DE FORMAS (HORISTA)	Mão de Obra	H	0,01328000	17,21	0,22	
			MO sem LS =>	0,12	LS =>	0,10	MO com LS =>	0,22
			Valor do BDI =>	0,06			Valor com BDI =>	0,28

	<b>Código Banco</b>	<b>Descrição</b>	<b>Tipo</b>	<b>Und</b>	<b>Quant.</b>	<b>Valor Unit</b>	<b>Total</b>	
Composição	95422 SINAPI	CURSO DE CAPACITAÇÃO PARA ENCARREGADO GERAL DE OBRAS (ENCARGOS COMPLEMENTARES) - MENSALISTA	SEDI - SERVIÇOS DIVERSOS	MES	1,0000000	89,75	89,75	
Insumo	00040818 SINAPI	ENCARREGADO GERAL DE OBRAS (MENSALISTA)	Mão de Obra	MES	0,0182800	4.915,27	89,75	
			MO sem LS =>	48,68	LS =>	41,07	MO com LS =>	89,75
			Valor do BDI =>	26,66			Valor com BDI =>	116,41
	<b>Código Banco</b>	<b>Descrição</b>	<b>Tipo</b>	<b>Und</b>	<b>Quant.</b>	<b>Valor Unit</b>	<b>Total</b>	
Composição	95402 SINAPI	CURSO DE CAPACITAÇÃO PARA ENGENHEIRO CIVIL DE OBRA JUNIOR (ENCARGOS COMPLEMENTARES) - HORISTA	SEDI - SERVIÇOS DIVERSOS	H	1,0000000	1,70	1,70	
Insumo	00002706 SINAPI	ENGENHEIRO CIVIL DE OBRA JUNIOR (HORISTA)	Mão de Obra	H	0,0169900	100,56	1,70	
			MO sem LS =>	0,92	LS =>	0,78	MO com LS =>	1,70
			Valor do BDI =>	0,50			Valor com BDI =>	2,20
	<b>Código Banco</b>	<b>Descrição</b>	<b>Tipo</b>	<b>Und</b>	<b>Quant.</b>	<b>Valor Unit</b>	<b>Total</b>	
Composição	95347 SINAPI	CURSO DE CAPACITAÇÃO PARA MOTORISTA DE CAMINHÃO (ENCARGOS COMPLEMENTARES) - HORISTA	SEDI - SERVIÇOS DIVERSOS	H	1,0000000	0,10	0,10	
Insumo	00004093 SINAPI	MOTORISTA DE CAMINHÃO (HORISTA)	Mão de Obra	H	0,0058600	17,21	0,10	
			MO sem LS =>	0,05	LS =>	0,05	MO com LS =>	0,10
			Valor do BDI =>	0,02			Valor com BDI =>	0,12
	<b>Código Banco</b>	<b>Descrição</b>	<b>Tipo</b>	<b>Und</b>	<b>Quant.</b>	<b>Valor Unit</b>	<b>Total</b>	
Composição	95357 SINAPI	CURSO DE CAPACITAÇÃO PARA OPERADOR DE ESCAVADEIRA (ENCARGOS COMPLEMENTARES) - HORISTA	SEDI - SERVIÇOS DIVERSOS	H	1,0000000	0,36	0,36	
Insumo	00004234 SINAPI	OPERADOR DE ESCAVADEIRA (HORISTA)	Mão de Obra	H	0,0132800	27,72	0,36	
			MO sem LS =>	0,20	LS =>	0,16	MO com LS =>	0,36
			Valor do BDI =>	0,10			Valor com BDI =>	0,46
	<b>Código Banco</b>	<b>Descrição</b>	<b>Tipo</b>	<b>Und</b>	<b>Quant.</b>	<b>Valor Unit</b>	<b>Total</b>	
Composição	95360 SINAPI	CURSO DE CAPACITAÇÃO PARA OPERADOR DE MÁQUINAS E EQUIPAMENTOS (ENCARGOS COMPLEMENTARES) - HORISTA	SEDI - SERVIÇOS DIVERSOS	H	1,0000000	0,32	0,32	
Insumo	00004230 SINAPI	OPERADOR DE MÁQUINAS E TRATORES DIVERSOS - TERRAPLANAGEM (HORISTA)	Mão de Obra	H	0,0132800	24,31	0,32	
			MO sem LS =>	0,17	LS =>	0,15	MO com LS =>	0,32
			Valor do BDI =>	0,09			Valor com BDI =>	0,41
	<b>Código Banco</b>	<b>Descrição</b>	<b>Tipo</b>	<b>Und</b>	<b>Quant.</b>	<b>Valor Unit</b>	<b>Total</b>	
Composição	95371 SINAPI	CURSO DE CAPACITAÇÃO PARA PEDREIRO (ENCARGOS COMPLEMENTARES) - HORISTA	SEDI - SERVIÇOS DIVERSOS	H	1,0000000	0,42	0,42	
Insumo	00004750 SINAPI	PEDREIRO (HORISTA)	Mão de Obra	H	0,0244200	17,21	0,42	
			MO sem LS =>	0,23	LS =>	0,19	MO com LS =>	0,42
			Valor do BDI =>	0,12			Valor com BDI =>	0,54
	<b>Código Banco</b>	<b>Descrição</b>	<b>Tipo</b>	<b>Und</b>	<b>Quant.</b>	<b>Valor Unit</b>	<b>Total</b>	

Composição	95372 SINAPI	CURSO DE CAPACITAÇÃO PARA PINTOR (ENCARGOS COMPLEMENTARES) - HORISTA	SEDI - SERVIÇOS DIVERSOS	H	1,0000000	0,29	0,29	
Insumo	00004783 SINAPI	PINTOR (HORISTA)	Mão de Obra	H	0,0189900	17,21	0,29	
			MO sem LS =>	0,16	LS =>	0,13	MO com LS =>	0,29
			Valor do BDI =>	0,08			Valor com BDI =>	0,37

	Código Banco	Descrição	Tipo	Und	Quant.	Valor Unit	Total	
Composição	95372 SINAPI	CURSO DE CAPACITAÇÃO PARA SERVENTE (ENCARGOS COMPLEMENTARES) - HORISTA	SEDI - SERVIÇOS DIVERSOS	H	1,0000000	0,31	0,31	
Insumo	00006111 SINAPI	SERVENTE DE OBRAS (HORISTA)	Mão de Obra	H	0,0244200	12,95	0,31	
			MO sem LS =>	0,17	LS =>	0,14	MO com LS =>	0,31
			Valor do BDI =>	0,09			Valor com BDI =>	0,40

	Código Banco	Descrição	Tipo	Und	Quant.	Valor Unit	Total	
Composição	93572 SINAPI	ENCARREGADO GERAL DE OBRAS COM ENCARGOS COMPLEMENTARES	SEDI - SERVIÇOS DIVERSOS	MES	1,0000000	5.512,00	5.512,00	
Composição Auxiliar	95422 SINAPI	CURSO DE CAPACITAÇÃO PARA ENCARREGADO GERAL DE OBRAS (ENCARGOS COMPLEMENTARES) - MENSALISTA	SEDI - SERVIÇOS DIVERSOS	MES	1,0000000	89,75	89,75	
Insumo	00040818 SINAPI	ENCARREGADO GERAL DE OBRAS (MENSALISTA)	Mão de Obra	MES	1,0000000	4.915,27	4.915,27	
Insumo	00040863 SINAPI	EXAMES - MENSALISTA (COLETADO CAIXA - ENCARGOS COMPLEMENTARES)	Material	MES	1,0000000	252,08	252,08	
Insumo	00040864 SINAPI	SEGURO - MENSALISTA (COLETADO CAIXA - ENCARGOS COMPLEMENTARES)	Material	MES	1,0000000	0,01	0,01	
Insumo	00043475 SINAPI	FERRAMENTAS - FAMÍLIA ENCARREGADO GERAL - MENSALISTA (ENCARGOS COMPLEMENTARES - COLETADO CAIXA)	Material	MES	1,0000000	18,73	18,73	
Insumo	00043499 SINAPI	EPI - FAMÍLIA ENCARREGADO GERAL - MENSALISTA (ENCARGOS COMPLEMENTARES - COLETADO CAIXA)	Material	MES	1,0000000	236,16	236,16	
			MO sem LS =>	2.714,96	LS =>	2.290,06	MO com LS =>	5.005,02
			Valor do BDI =>	1.637,61			Valor com BDI =>	7.149,61

	Código Banco	Descrição	Tipo	Und	Quant.	Valor Unit	Total	
Composição	90777 SINAPI	ENGENHEIRO CIVIL DE OBRA JUNIOR COM ENCARGOS COMPLEMENTARES	SEDI - SERVIÇOS DIVERSOS	H	1,0000000	104,36	104,36	
Composição Auxiliar	95402 SINAPI	CURSO DE CAPACITAÇÃO PARA ENGENHEIRO CIVIL DE OBRA JÚNIOR (ENCARGOS COMPLEMENTARES) - HORISTA	SEDI - SERVIÇOS DIVERSOS	H	1,0000000	1,70	1,70	
Insumo	00002706 SINAPI	ENGENHEIRO CIVIL DE OBRA JUNIOR (HORISTA)	Mão de Obra	H	1,0000000	100,56	100,56	
Insumo	00037372 SINAPI	EXAMES - HORISTA (COLETADO CAIXA - ENCARGOS COMPLEMENTARES)	Material	H	1,0000000	1,34	1,34	
Insumo	00037373 SINAPI	SEGURO - HORISTA (COLETADO CAIXA - ENCARGOS COMPLEMENTARES)	Material	H	1,0000000	0,01	0,01	
Insumo	00043462 SINAPI	FERRAMENTAS - FAMÍLIA ENGENHEIRO CIVIL - HORISTA (ENCARGOS COMPLEMENTARES - COLETADO CAIXA)	Material	H	1,0000000	0,01	0,01	
Insumo	00043466 SINAPI	EPI - FAMÍLIA ENGENHEIRO CIVIL - HORISTA (ENCARGOS COMPLEMENTARES - COLETADO CAIXA)	Material	H	1,0000000	0,74	0,74	
			MO sem LS =>	55,47	LS =>	48,79	MO com LS =>	102,26



				Valor do BDI =>	31,00	Valor com BDI =>		135,36	
	Código Banco	Descrição	Tipo	Und	Quant.	Valor Unit	Total		
Composição	5632 SINAPI	ESCAVADEIRA HIDRÁULICA SOBRE ESTEIRAS, CAÇAMBA 0,80 M3, PESO OPERACIONAL 17 T, POTENCIA BRUTA 111 HP - CHI DIURNO. AF_06/2014	CHOR - CUSTOS HORÁRIOS DE MÁQUINAS E EQUIPAMENTOS	CHI	1,0000000	91,18	91,18		
Composição Auxiliar	5627 SINAPI	ESCAVADEIRA HIDRÁULICA SOBRE ESTEIRAS, CAÇAMBA 0,80 M3, PESO OPERACIONAL 17 T, POTENCIA BRUTA 111 HP - DEPRECIÇÃO. AF_06/2014	CHOR - CUSTOS HORÁRIOS DE MÁQUINAS E EQUIPAMENTOS	H	1,0000000	46,90	46,90		
Composição Auxiliar	5628 SINAPI	ESCAVADEIRA HIDRÁULICA SOBRE ESTEIRAS, CAÇAMBA 0,80 M3, PESO OPERACIONAL 17 T, POTENCIA BRUTA 111 HP - JUROS. AF_06/2014	CHOR - CUSTOS HORÁRIOS DE MÁQUINAS E EQUIPAMENTOS	H	1,0000000	12,39	12,39		
Composição Auxiliar	88294 SINAPI	OPERADOR DE ESCAVADEIRA COM ENCARGOS COMPLEMENTARES	SEDI - SERVIÇOS DIVERSOS	H	1,0000000	31,89	31,89		
				MO sem LS =>	15,23	LS =>	12,85	MO com LS =>	28,08
				Valor do BDI =>	27,08	Valor com BDI =>		118,26	
	Código Banco	Descrição	Tipo	Und	Quant.	Valor Unit	Total		
Composição	5631 SINAPI	ESCAVADEIRA HIDRÁULICA SOBRE ESTEIRAS, CAÇAMBA 0,80 M3, PESO OPERACIONAL 17 T, POTENCIA BRUTA 111 HP - CHP DIURNO. AF_06/2014	CHOR - CUSTOS HORÁRIOS DE MÁQUINAS E EQUIPAMENTOS	CHP	1,0000000	213,88	213,88		
Composição Auxiliar	5627 SINAPI	ESCAVADEIRA HIDRÁULICA SOBRE ESTEIRAS, CAÇAMBA 0,80 M3, PESO OPERACIONAL 17 T, POTENCIA BRUTA 111 HP - DEPRECIÇÃO. AF_06/2014	CHOR - CUSTOS HORÁRIOS DE MÁQUINAS E EQUIPAMENTOS	H	1,0000000	46,90	46,90		
Composição Auxiliar	5628 SINAPI	ESCAVADEIRA HIDRÁULICA SOBRE ESTEIRAS, CAÇAMBA 0,80 M3, PESO OPERACIONAL 17 T, POTENCIA BRUTA 111 HP - JUROS. AF_06/2014	CHOR - CUSTOS HORÁRIOS DE MÁQUINAS E EQUIPAMENTOS	H	1,0000000	12,39	12,39		
Composição Auxiliar	5629 SINAPI	ESCAVADEIRA HIDRÁULICA SOBRE ESTEIRAS, CAÇAMBA 0,80 M3, PESO OPERACIONAL 17 T, POTENCIA BRUTA 111 HP - MANUTENÇÃO. AF_06/2014	CHOR - CUSTOS HORÁRIOS DE MÁQUINAS E EQUIPAMENTOS	H	1,0000000	58,62	58,62		
Composição Auxiliar	5630 SINAPI	ESCAVADEIRA HIDRÁULICA SOBRE ESTEIRAS, CAÇAMBA 0,80 M3, PESO OPERACIONAL 17 T, POTENCIA BRUTA 111 HP - MATERIAIS NA OPERAÇÃO. AF_06/2014	CHOR - CUSTOS HORÁRIOS DE MÁQUINAS E EQUIPAMENTOS	H	1,0000000	64,08	64,08		
Composição Auxiliar	88294 SINAPI	OPERADOR DE ESCAVADEIRA COM ENCARGOS COMPLEMENTARES	SEDI - SERVIÇOS DIVERSOS	H	1,0000000	31,89	31,89		
				MO sem LS =>	15,23	LS =>	12,85	MO com LS =>	28,08
				Valor do BDI =>	63,54	Valor com BDI =>		277,42	
	Código Banco	Descrição	Tipo	Und	Quant.	Valor Unit	Total		
Composição	5627 SINAPI	ESCAVADEIRA HIDRÁULICA SOBRE ESTEIRAS, CAÇAMBA 0,80 M3, PESO OPERACIONAL 17 T, POTENCIA BRUTA 111 HP - DEPRECIÇÃO. AF_06/2014	CHOR - CUSTOS HORÁRIOS DE MÁQUINAS E EQUIPAMENTOS	H	1,0000000	46,90	46,90		
Insumo	00010685 SINAPI	ESCAVADEIRA HIDRAULICA SOBRE ESTEIRAS, CACAMBA 0,80M3, PESO OPERACIONAL 17T, POTENCIA BRUTA 111HP	Equipamento para Aquisição Permanente	UN	0,0000560	837.500,00	46,90		
				MO sem LS =>	0,00	LS =>	0,00	MO com LS =>	0,00
				Valor do BDI =>	13,93	Valor com BDI =>		60,83	
	Código Banco	Descrição	Tipo	Und	Quant.	Valor Unit	Total		

Composição	5628 SINAPI	ESCAVADEIRA HIDRÁULICA SOBRE ESTEIRAS, CAÇAMBA 0,80 M3, PESO OPERACIONAL 17 T, POTENCIA BRUTA 111 HP - JUROS. AF_06/2014	CHOR - CUSTOS HORÁRIOS DE MÁQUINAS E EQUIPAMENTOS	H	1,0000000	12,39	12,39	
Insumo	00010685 SINAPI	ESCAVADEIRA HIDRAULICA SOBRE ESTEIRAS, CACAMBA 0,80M3, PESO OPERACIONAL 17T, POTENCIA BRUTA 111HP	Equipamento para Aquisição Permanente	UN	0,0000148	837.500,00	12,39	
			MO sem LS =>	0,00	LS =>	0,00	MO com LS =>	0,00
			Valor do BDI =>	3,66			Valor com BDI =>	16,07
<b>Composição</b>	<b>Código Banco</b>	<b>Descrição</b>	<b>Tipo</b>	<b>Und</b>	<b>Quant.</b>	<b>Valor Unit</b>	<b>Total</b>	
5629 SINAPI	ESCAVADEIRA HIDRÁULICA SOBRE ESTEIRAS, CAÇAMBA 0,80 M3, PESO OPERACIONAL 17 T, POTENCIA BRUTA 111 HP - MANUTENÇÃO. AF_06/2014	CHOR - CUSTOS HORÁRIOS DE MÁQUINAS E EQUIPAMENTOS	H	1,0000000	58,62	58,62		
Insumo	00010685 SINAPI	ESCAVADEIRA HIDRAULICA SOBRE ESTEIRAS, CACAMBA 0,80M3, PESO OPERACIONAL 17T, POTENCIA BRUTA 111HP	Equipamento para Aquisição Permanente	UN	0,0000700	837.500,00	58,62	
			MO sem LS =>	0,00	LS =>	0,00	MO com LS =>	0,00
			Valor do BDI =>	17,41			Valor com BDI =>	76,03
<b>Composição</b>	<b>Código Banco</b>	<b>Descrição</b>	<b>Tipo</b>	<b>Und</b>	<b>Quant.</b>	<b>Valor Unit</b>	<b>Total</b>	
5630 SINAPI	ESCAVADEIRA HIDRÁULICA SOBRE ESTEIRAS, CAÇAMBA 0,80 M3, PESO OPERACIONAL 17 T, POTENCIA BRUTA 111 HP - MATERIAIS NA OPERAÇÃO. AF_06/2014	CHOR - CUSTOS HORÁRIOS DE MÁQUINAS E EQUIPAMENTOS	H	1,0000000	64,08	64,08		
Insumo	00004221 SINAPI	OLEO DIESEL COMBUSTIVEL COMUM METROPOLITANO S-10 OU S-500	Material	L	10,7700000	5,95	64,08	
			MO sem LS =>	0,00	LS =>	0,00	MO com LS =>	0,00
			Valor do BDI =>	19,03			Valor com BDI =>	83,11
<b>Composição</b>	<b>Código Banco</b>	<b>Descrição</b>	<b>Tipo</b>	<b>Und</b>	<b>Quant.</b>	<b>Valor Unit</b>	<b>Total</b>	
88282 SINAPI	MOTORISTA DE CAMINHÃO COM ENCARGOS COMPLEMENTARES	SEDI - SERVIÇOS DIVERSOS	H	1,0000000	21,12	21,12		
Composição Auxiliar	95347 SINAPI	CURSO DE CAPACITAÇÃO PARA MOTORISTA DE CAMINHÃO (ENCARGOS COMPLEMENTARES) - HORISTA	SEDI - SERVIÇOS DIVERSOS	H	1,0000000	0,10	0,10	
Insumo	00004093 SINAPI	MOTORISTA DE CAMINHÃO (HORISTA)	Mão de Obra	H	1,0000000	17,21	17,21	
Insumo	00037370 SINAPI	ALIMENTAÇÃO - HORISTA (COLETADO CAIXA - ENCARGOS COMPLEMENTARES)	Material	H	1,0000000	1,02	1,02	
Insumo	00037371 SINAPI	TRANSPORTE - HORISTA (COLETADO CAIXA - ENCARGOS COMPLEMENTARES)	Material	H	1,0000000	0,57	0,57	
Insumo	00037372 SINAPI	EXAMES - HORISTA (COLETADO CAIXA - ENCARGOS COMPLEMENTARES)	Material	H	1,0000000	1,34	1,34	
Insumo	00037373 SINAPI	SEGURO - HORISTA (COLETADO CAIXA - ENCARGOS COMPLEMENTARES)	Material	H	1,0000000	0,01	0,01	
Insumo	00043484 SINAPI	FERRAMENTAS - FAMÍLIA OPERADOR ESCAVADEIRA - HORISTA (ENCARGOS COMPLEMENTARES - COLETADO CAIXA)	Material	H	1,0000000	0,01	0,01	
Insumo	00043488 SINAPI	EPI - FAMÍLIA OPERADOR ESCAVADEIRA - HORISTA (ENCARGOS COMPLEMENTARES - COLETADO CAIXA)	Material	H	1,0000000	0,86	0,86	
			MO sem LS =>	9,39	LS =>	7,92	MO com LS =>	17,31
			Valor do BDI =>	6,27			Valor com BDI =>	27,39
<b>Código Banco</b>	<b>Descrição</b>	<b>Tipo</b>	<b>Und</b>	<b>Quant.</b>	<b>Valor Unit</b>	<b>Total</b>		



Composição	88294 SINAPI	OPERADOR DE ESCAVADEIRA COM ENCARGOS COMPLEMENTARES	SEDI - SERVIÇOS DIVERSOS	H	1,0000000	31,89	31,89		
Composição Auxiliar	95357 SINAPI	CURSO DE CAPACITAÇÃO PARA OPERADOR DE ESCAVADEIRA (ENCARGOS COMPLEMENTARES) - HORISTA	SEDI - SERVIÇOS DIVERSOS	H	1,0000000	0,36	0,36		
Insumo	00004234 SINAPI	OPERADOR DE ESCAVADEIRA (HORISTA)	Mão de Obra	H	1,0000000	27,72	27,72		
Insumo	00037370 SINAPI	ALIMENTACAO - HORISTA (COLETADO CAIXA - ENCARGOS COMPLEMENTARES)	Material	H	1,0000000	1,02	1,02		
Insumo	00037371 SINAPI	TRANSPORTE - HORISTA (COLETADO CAIXA - ENCARGOS COMPLEMENTARES)	Material	H	1,0000000	0,57	0,57		
Insumo	00037372 SINAPI	EXAMES - HORISTA (COLETADO CAIXA - ENCARGOS COMPLEMENTARES)	Material	H	1,0000000	1,34	1,34		
Insumo	00037373 SINAPI	SEGURO - HORISTA (COLETADO CAIXA - ENCARGOS COMPLEMENTARES)	Material	H	1,0000000	0,01	0,01		
Insumo	00043464 SINAPI	FERRAMENTAS - FAMILIA OPERADOR ESCAVADEIRA - HORISTA (ENCARGOS COMPLEMENTARES - COLETADO CAIXA)	Material	H	1,0000000	0,01	0,01		
Insumo	00043488 SINAPI	EPI - FAMILIA OPERADOR ESCAVADEIRA - HORISTA (ENCARGOS COMPLEMENTARES - COLETADO CAIXA)	Material	H	1,0000000	0,86	0,86		
			MO sem LS =>		15,23	LS =>	12,85	MO com LS =>	28,08
			Valor do BDI =>		8,47			Valor com BDI =>	41,36

	Código Banco	Descrição	Tipo	Und	Quant.	Valor Unit	Total		
Composição	88297 SINAPI	OPERADOR DE MÁQUINAS E EQUIPAMENTOS COM ENCARGOS COMPLEMENTARES	SEDI - SERVIÇOS DIVERSOS	H	1,0000000	28,44	28,44		
Composição Auxiliar	95360 SINAPI	CURSO DE CAPACITAÇÃO PARA OPERADOR DE MÁQUINAS E EQUIPAMENTOS (ENCARGOS COMPLEMENTARES) - HORISTA	SEDI - SERVIÇOS DIVERSOS	H	1,0000000	0,32	0,32		
Insumo	00004230 SINAPI	OPERADOR DE MAQUINAS E TRATORES DIVERSOS - TERRAPLANAGEM (HORISTA)	Mão de Obra	H	1,0000000	24,31	24,31		
Insumo	00037370 SINAPI	ALIMENTACAO - HORISTA (COLETADO CAIXA - ENCARGOS COMPLEMENTARES)	Material	H	1,0000000	1,02	1,02		
Insumo	00037371 SINAPI	TRANSPORTE - HORISTA (COLETADO CAIXA - ENCARGOS COMPLEMENTARES)	Material	H	1,0000000	0,57	0,57		
Insumo	00037372 SINAPI	EXAMES - HORISTA (COLETADO CAIXA - ENCARGOS COMPLEMENTARES)	Material	H	1,0000000	1,34	1,34		
Insumo	00037373 SINAPI	SEGURO - HORISTA (COLETADO CAIXA - ENCARGOS COMPLEMENTARES)	Material	H	1,0000000	0,01	0,01		
Insumo	00043464 SINAPI	FERRAMENTAS - FAMILIA OPERADOR ESCAVADEIRA - HORISTA (ENCARGOS COMPLEMENTARES - COLETADO CAIXA)	Material	H	1,0000000	0,01	0,01		
Insumo	00043488 SINAPI	EPI - FAMILIA OPERADOR ESCAVADEIRA - HORISTA (ENCARGOS COMPLEMENTARES - COLETADO CAIXA)	Material	H	1,0000000	0,86	0,86		
			MO sem LS =>		13,36	LS =>	11,27	MO com LS =>	24,63
			Valor do BDI =>		8,44			Valor com BDI =>	36,88

	Código Banco	Descrição	Tipo	Und	Quant.	Valor Unit	Total
Composição	88309 SINAPI	PEDREIRO COM ENCARGOS COMPLEMENTARES	SEDI - SERVIÇOS DIVERSOS	H	1,0000000	22,63	22,63
Composição Auxiliar	95371 SINAPI	CURSO DE CAPACITAÇÃO PARA PEDREIRO (ENCARGOS COMPLEMENTARES) - HORISTA	SEDI - SERVIÇOS DIVERSOS	H	1,0000000	0,42	0,42



Composição	91693 SINAPI	SERRA CIRCULAR DE BANCADA COM MOTOR ELÉTRICO POTÊNCIA DE 5HP, COM COIFA PARA DISCO 10" - CHI DIURNO. AF_08/2015	CHOR - CUSTOS HORÁRIOS DE MÁQUINAS E EQUIPAMENTOS	CHI	1,0000000	28,53	28,53
Composição Auxiliar	88297 SINAPI	OPERADOR DE MÁQUINAS E EQUIPAMENTOS COM ENCARGOS COMPLEMENTARES	SEDI - SERVIÇOS DIVERSOS	H	1,0000000	28,44	28,44
Composição Auxiliar	91688 SINAPI	SERRA CIRCULAR DE BANCADA COM MOTOR ELÉTRICO POTÊNCIA DE 5HP, COM COIFA PARA DISCO 10" - DEPRECIÇÃO. AF_08/2015	CHOR - CUSTOS HORÁRIOS DE MÁQUINAS E EQUIPAMENTOS	H	1,0000000	0,08	0,08
Composição Auxiliar	91689 SINAPI	SERRA CIRCULAR DE BANCADA COM MOTOR ELÉTRICO POTÊNCIA DE 5HP, COM COIFA PARA DISCO 10" - JUROS. AF_08/2015	CHOR - CUSTOS HORÁRIOS DE MÁQUINAS E EQUIPAMENTOS	H	1,0000000	0,01	0,01

MO sem LS => 13,36 LS => 11,27 MO com LS => 24,63  
 Valor do BDI => 8,47 Valor com BDI => 37,00

	Código Banco	Descrição	Tipo	Und	Quant.	Valor Unit	Total
Composição	91692 SINAPI	SERRA CIRCULAR DE BANCADA COM MOTOR ELÉTRICO POTÊNCIA DE 5HP, COM COIFA PARA DISCO 10" - CHP DIURNO. AF_08/2015	CHOR - CUSTOS HORÁRIOS DE MÁQUINAS E EQUIPAMENTOS	CHP	1,0000000	29,91	29,91
Composição Auxiliar	88297 SINAPI	OPERADOR DE MÁQUINAS E EQUIPAMENTOS COM ENCARGOS COMPLEMENTARES	SEDI - SERVIÇOS DIVERSOS	H	1,0000000	28,44	28,44
Composição Auxiliar	91688 SINAPI	SERRA CIRCULAR DE BANCADA COM MOTOR ELÉTRICO POTÊNCIA DE 5HP, COM COIFA PARA DISCO 10" - DEPRECIÇÃO. AF_08/2015	CHOR - CUSTOS HORÁRIOS DE MÁQUINAS E EQUIPAMENTOS	H	1,0000000	0,08	0,08
Composição Auxiliar	91689 SINAPI	SERRA CIRCULAR DE BANCADA COM MOTOR ELÉTRICO POTÊNCIA DE 5HP, COM COIFA PARA DISCO 10" - JUROS. AF_08/2015	CHOR - CUSTOS HORÁRIOS DE MÁQUINAS E EQUIPAMENTOS	H	1,0000000	0,01	0,01
Composição Auxiliar	91690 SINAPI	SERRA CIRCULAR DE BANCADA COM MOTOR ELÉTRICO POTÊNCIA DE 5HP, COM COIFA PARA DISCO 10" - MANUTENÇÃO. AF_08/2015	CHOR - CUSTOS HORÁRIOS DE MÁQUINAS E EQUIPAMENTOS	H	1,0000000	0,05	0,05
Composição Auxiliar	91691 SINAPI	SERRA CIRCULAR DE BANCADA COM MOTOR ELÉTRICO POTÊNCIA DE 5HP, COM COIFA PARA DISCO 10" - MATERIAIS NA OPERAÇÃO. AF_08/2015	CHOR - CUSTOS HORÁRIOS DE MÁQUINAS E EQUIPAMENTOS	H	1,0000000	1,33	1,33

MO sem LS => 13,36 LS => 11,27 MO com LS => 24,63  
 Valor do BDI => 8,88 Valor com BDI => 38,79

	Código Banco	Descrição	Tipo	Und	Quant.	Valor Unit	Total
Composição	91688 SINAPI	SERRA CIRCULAR DE BANCADA COM MOTOR ELÉTRICO POTÊNCIA DE 5HP, COM COIFA PARA DISCO 10" - DEPRECIÇÃO. AF_08/2015	CHOR - CUSTOS HORÁRIOS DE MÁQUINAS E EQUIPAMENTOS	H	1,0000000	0,08	0,08
Insumo	00014618 SINAPI	SERRA CIRCULAR DE BANCADA COM MOTOR ELETRICO, POTENCIA DE *1600* W, PARA DISCO DE DIAMETRO DE 10" (250 MM)	Equipamento para Aquisição Permanente	UN	0,0000720	1.151,11	0,08

MO sem LS => 0,00 LS => 0,00 MO com LS => 0,00  
 Valor do BDI => 0,02 Valor com BDI => 0,10

	Código Banco	Descrição	Tipo	Und	Quant.	Valor Unit	Total
Composição	91689 SINAPI	SERRA CIRCULAR DE BANCADA COM MOTOR ELÉTRICO POTÊNCIA DE 5HP, COM COIFA PARA DISCO 10" - JUROS. AF_08/2015	CHOR - CUSTOS HORÁRIOS DE MÁQUINAS E EQUIPAMENTOS	H	1,0000000	0,01	0,01

Insumo	00014618 SINAPI	SERRA CIRCULAR DE BANCADA COM MOTOR ELETRICO, POTENCIA DE *1600* W, PARA DISCO DE DIAMETRO DE 10" (250 MM)	Equipamento para Aquisição Permanente	UN	0,0000148	1.151,11	0,01
			MO sem LS =>		0,00	LS =>	0,00
			Valor do BDI =>		0,00	MO com LS =>	0,00
						Valor com BDI =>	0,01
Composição	91690 SINAPI	SERRA CIRCULAR DE BANCADA COM MOTOR ELÉTRICO POTÊNCIA DE 5HP, COM COIFA PARA DISCO 10" - MANUTENÇÃO AF_08/2015	Tipo	Und	Quant.	Valor Unit	Total
			CHOR - CUSTOS HORÁRIOS DE MÁQUINAS E EQUIPAMENTOS	H	1,0000000	0,05	0,05
Insumo	00014618 SINAPI	SERRA CIRCULAR DE BANCADA COM MOTOR ELETRICO, POTENCIA DE *1600* W, PARA DISCO DE DIAMETRO DE 10" (250 MM)	Equipamento para Aquisição Permanente	UN	0,0000500	1.151,11	0,05
			MO sem LS =>		0,00	LS =>	0,00
			Valor do BDI =>		0,01	MO com LS =>	0,00
						Valor com BDI =>	0,05
Composição	91691 SINAPI	SERRA CIRCULAR DE BANCADA COM MOTOR ELÉTRICO POTÊNCIA DE 5HP, COM COIFA PARA DISCO 10" - MATERIAIS NA OPERAÇÃO. AF_08/2015	Tipo	Und	Quant.	Valor Unit	Total
			CHOR - CUSTOS HORÁRIOS DE MÁQUINAS E EQUIPAMENTOS	H	1,0000000	1,33	1,33
Insumo	00002705 SINAPI	ENERGIA ELETRICA ATE 2000 KWH INDUSTRIAL, SEM DEMANDA	Franquia	KWH	1,3600000	0,98	1,33
			MO sem LS =>		0,00	LS =>	0,00
			Valor do BDI =>		0,39	MO com LS =>	0,00
						Valor com BDI =>	1,72
Composição	88316 SINAPI	SERVENTE COM ENCARGOS COMPLEMENTARES	Tipo	Und	Quant.	Valor Unit	Total
			SEDI - SERVIÇOS DIVERSOS	H	1,0000000	18,14	18,14
Composição Auxiliar	95378 SINAPI	CURSO DE CAPACITAÇÃO PARA SERVENTE (ENCARGOS COMPLEMENTARES) - HORISTA	SEDI - SERVIÇOS DIVERSOS	H	1,0000000	0,31	0,31
Insumo	00006111 SINAPI	SERVENTE DE OBRAS (HORISTA)	Mão de Obra	H	1,0000000	12,95	12,95
Insumo	00037370 SINAPI	ALIMENTACAO - HORISTA (COLETADO CAIXA - ENCARGOS COMPLEMENTARES)	Material	H	1,0000000	1,02	1,02
Insumo	00037371 SINAPI	TRANSPORTE - HORISTA (COLETADO CAIXA - ENCARGOS COMPLEMENTARES)	Material	H	1,0000000	0,57	0,57
Insumo	00037372 SINAPI	EXAMES - HORISTA (COLETADO CAIXA - ENCARGOS COMPLEMENTARES)	Material	H	1,0000000	1,34	1,34
Insumo	00037373 SINAPI	SEGURO - HORISTA (COLETADO CAIXA - ENCARGOS COMPLEMENTARES)	Material	H	1,0000000	0,01	0,01
Insumo	00043467 SINAPI	FERRAMENTAS - FAMILIA SERVENTE - HORISTA (ENCARGOS COMPLEMENTARES - COLETADO CAIXA)	Material	H	1,0000000	0,61	0,61
Insumo	00043491 SINAPI	EPI - FAMILIA SERVENTE - HORISTA (ENCARGOS COMPLEMENTARES - COLETADO CAIXA)	Material	H	1,0000000	1,33	1,33
			MO sem LS =>		7,19	LS =>	6,07
			Valor do BDI =>		5,38	MO com LS =>	13,26
						Valor com BDI =>	23,52
	Código Banco	Descrição	Tipo	Und	Quant.	Valor Unit	Total

Composição	90587 SINAPI	VIBRADOR DE IMERSÃO, DIÂMETRO DE PONTEIRA 45MM, MOTOR ELÉTRICO TRIFÁSICO POTÊNCIA DE 2 CV - CHI DIURNO. AF_06/2015	CHOR - CUSTOS HORÁRIOS DE MÁQUINAS E EQUIPAMENTOS	CHI	1,0000000	0,49	0,49
Composição Auxiliar	90582 SINAPI	VIBRADOR DE IMERSÃO, DIÂMETRO DE PONTEIRA 45MM, MOTOR ELÉTRICO TRIFÁSICO POTÊNCIA DE 2 CV - DEPRECIÇÃO. AF_06/2015	CHOR - CUSTOS HORÁRIOS DE MÁQUINAS E EQUIPAMENTOS	H	1,0000000	0,40	0,40
Composição Auxiliar	90583 SINAPI	VIBRADOR DE IMERSÃO, DIÂMETRO DE PONTEIRA 45MM, MOTOR ELÉTRICO TRIFÁSICO POTÊNCIA DE 2 CV - JUROS. AF_06/2015	CHOR - CUSTOS HORÁRIOS DE MÁQUINAS E EQUIPAMENTOS	H	1,0000000	0,09	0,09

MO sem LS => 0,00 LS => 0,00 MO com LS => 0,00  
 Valor do BDI => 0,14 Valor com BDI => 0,63

	Código Banco	Descrição	Tipo	Und	Quant.	Valor Unit	Total
Composição	90586 SINAPI	VIBRADOR DE IMERSÃO, DIÂMETRO DE PONTEIRA 45MM, MOTOR ELÉTRICO TRIFÁSICO POTÊNCIA DE 2 CV - CHP DIURNO. AF_06/2015	CHOR - CUSTOS HORÁRIOS DE MÁQUINAS E EQUIPAMENTOS	CHP	1,0000000	1,31	1,31
Composição Auxiliar	90582 SINAPI	VIBRADOR DE IMERSÃO, DIÂMETRO DE PONTEIRA 45MM, MOTOR ELÉTRICO TRIFÁSICO POTÊNCIA DE 2 CV - DEPRECIÇÃO. AF_06/2015	CHOR - CUSTOS HORÁRIOS DE MÁQUINAS E EQUIPAMENTOS	H	1,0000000	0,40	0,40
Composição Auxiliar	90583 SINAPI	VIBRADOR DE IMERSÃO, DIÂMETRO DE PONTEIRA 45MM, MOTOR ELÉTRICO TRIFÁSICO POTÊNCIA DE 2 CV - JUROS. AF_06/2015	CHOR - CUSTOS HORÁRIOS DE MÁQUINAS E EQUIPAMENTOS	H	1,0000000	0,09	0,09
Composição Auxiliar	90584 SINAPI	VIBRADOR DE IMERSÃO, DIÂMETRO DE PONTEIRA 45MM, MOTOR ELÉTRICO TRIFÁSICO POTÊNCIA DE 2 CV - MANUTENÇÃO. AF_06/2015	CHOR - CUSTOS HORÁRIOS DE MÁQUINAS E EQUIPAMENTOS	H	1,0000000	0,32	0,32
Composição Auxiliar	90585 SINAPI	VIBRADOR DE IMERSÃO, DIÂMETRO DE PONTEIRA 45MM, MOTOR ELÉTRICO TRIFÁSICO POTÊNCIA DE 2 CV - MATERIAIS NA OPERAÇÃO. AF_06/2015	CHOR - CUSTOS HORÁRIOS DE MÁQUINAS E EQUIPAMENTOS	H	1,0000000	0,50	0,50

MO sem LS => 0,00 LS => 0,00 MO com LS => 0,00  
 Valor do BDI => 0,38 Valor com BDI => 1,69

	Código Banco	Descrição	Tipo	Und	Quant.	Valor Unit	Total
Composição	90582 SINAPI	VIBRADOR DE IMERSÃO, DIÂMETRO DE PONTEIRA 45MM, MOTOR ELÉTRICO TRIFÁSICO POTÊNCIA DE 2 CV - DEPRECIÇÃO. AF_06/2015	CHOR - CUSTOS HORÁRIOS DE MÁQUINAS E EQUIPAMENTOS	H	1,0000000	0,40	0,40
Insumo	00013896 SINAPI	VIBRADOR DE IMERSAO, DIAMETRO DA PONTEIRA DE *45* MM, COM MOTOR ELETRICO TRIFASICO DE 2 HP (2 CV)	Equipamento para Aquisição Permanente	UN	0,0001280	3.202,60	0,40

MO sem LS => 0,00 LS => 0,00 MO com LS => 0,00  
 Valor do BDI => 0,11 Valor com BDI => 0,51

	Código Banco	Descrição	Tipo	Und	Quant.	Valor Unit	Total
Composição	90583 SINAPI	VIBRADOR DE IMERSÃO, DIÂMETRO DE PONTEIRA 45MM, MOTOR ELÉTRICO TRIFÁSICO POTÊNCIA DE 2 CV - JUROS. AF_06/2015	CHOR - CUSTOS HORÁRIOS DE MÁQUINAS E EQUIPAMENTOS	H	1,0000000	0,09	0,09
Insumo	00013896 SINAPI	VIBRADOR DE IMERSAO, DIAMETRO DA PONTEIRA DE *45* MM, COM MOTOR ELETRICO TRIFASICO DE 2 HP (2 CV)	Equipamento para Aquisição Permanente	UN	0,0000296	3.202,60	0,09

MO sem LS => 0,00 LS => 0,00 MO com LS => 0,00  
 Valor do BDI => 0,02 Valor com BDI => 0,11



	Código Banco	Descrição	Tipo	Und	Quant.	Valor Unit	Total	
Composição	90584 SINAPI	VIBRADOR DE IMERSÃO, DIÂMETRO DE PONTEIRA 45MM, MOTOR ELÉTRICO TRIFÁSICO POTÊNCIA DE 2 CV - MANUTENÇÃO. AF_08/2015	CHOR - CUSTOS HORÁRIOS DE MÁQUINAS E EQUIPAMENTOS	H	1,0000000	0,32	0,32	
Insumo	00013896 SINAPI	VIBRADOR DE IMERSÃO, DIÂMETRO DA PONTEIRA DE 45* MM, COM MOTOR ELETRICO TRIFASICO DE 2 HP (2 CV)	Equipamento para Aquisição Permanente	UN	0,0001000	3.202,80	0,32	
			MO sem LS =>	0,00	LS =>	0,00	MO com LS =>	0,00
			Valor do BDI =>	0,09			Valor com BDI =>	0,41
	Código Banco	Descrição	Tipo	Und	Quant.	Valor Unit	Total	
Composição	90585 SINAPI	VIBRADOR DE IMERSÃO, DIÂMETRO DE PONTEIRA 45MM, MOTOR ELÉTRICO TRIFÁSICO POTÊNCIA DE 2 CV - MATERIAIS NA OPERAÇÃO. AF_08/2015	CHOR - CUSTOS HORÁRIOS DE MÁQUINAS E EQUIPAMENTOS	H	1,0000000	0,50	0,50	
Insumo	00002705 SINAPI	ENERGIA ELÉTRICA ATE 2000 KWH INDUSTRIAL, SEM DEMANDA	Franquia	KWH	0,5200000	0,98	0,50	
			MO sem LS =>	0,00	LS =>	0,00	MO com LS =>	0,00
			Valor do BDI =>	0,14			Valor com BDI =>	0,64

Total sem BDI	R\$ 466.770,97
Total do BDI	R\$ 138.671,10
Total Geral	R\$ 605.442,07

Danielly Silva  
 Engenheira Civil  
 CRETA 18125920-6

Sebastiana Danielly da Silva  
 Engenheira Civil



Obra  
CONSTRUÇÃO DE PASSAGENS MOLHADAS EM DIVERSAS LOCALIDADES  
NA ZONA RURAL DO MUNICÍPIO DO ALTINHO/PE.

Bancos  
SINAPI - 04/2024 - Pernambuco

B.D.I.  
29,71%

Encargos Sociais  
Desonerado:  
Horista: 84,35%  
Mensalista: 46,41%

Curva ABC de Serviços

Código	Banco	Descrição	Tipo	Und	Quant.	Valor Unit	Total	Peso (%)	Peso Acumulado (%)
CP 011	Próprio	ALVENARIA EM PEDRA RACHAO OU PEDRA DE MAO, ASSENTADA COM ARGAMASSA TRACO 1:6 (CIMENTO E AREIA)(coeficientes baseados na composição da SINAPI-74053/001)	PARE - PAREDES/PAINEIS	M²	576,30	R\$ 711,90	R\$ 410.267,97	67,76	67,76
97096	SINAPI	CONCRETAGEM DE RADIER, PISO DE CONCRETO OU LAJE SOBRE SOLO, FCK 30 MPA - LANÇAMENTO, ADENSAMENTO E ACABAMENTO. AF_09/2021	FUES - FUNDAÇÕES E ESTRUTURAS	m³	105,71	R\$ 732,18	R\$ 77.398,74	12,78	80,55
99059	SINAPI	LOCAÇÃO CONVENCIONAL DE OBRA, UTILIZANDO GABARITO DE TÁBUAS CORRIDAS PONTALETADAS A CADA 2,00M - 2 UTILIZAÇÕES. AF_03/2024	SERT - SERVIÇOS TÉCNICOS	M	368,70	R\$ 77,32	R\$ 28.507,88	4,71	85,26
CP 038	Próprio	FORNECIMENTO E INSTALAÇÃO DE TELA AÇO SOLDADA NERVURADA CA-90, MALHA 15X15CM, FERRO 4.2MM, PAINEL 2X3M, (1.50KG/M²), MALHA POP REFORÇADA GERDAU OU SIMILAR (coeficientes baseados na composição da ORSE-10012)	PISO - PISOS	M²	846,20	R\$ 30,44	R\$ 25.758,32	4,26	89,51
CP 096	Próprio	ADMINISTRAÇÃO LOCAL (ENGENHEIRO CIVIL + ENCARREGADO GERAL)	CANT - CANTEIRO DE OBRAS	MÊS	6,00	R\$ 3.138,20	R\$ 18.829,20	3,11	92,62
93358	SINAPI	ESCAVAÇÃO MANUAL DE VALA COM PROFUNDIDADE MENOR OU IGUAL A 1,30 M. AF_02/2021	MOVT - MOVIMENTO DE TERRA	m³	148,25	R\$ 93,07	R\$ 13.797,62	2,28	94,90
92221	SINAPI	TUBO DE CONCRETO PARA REDES COLETORAS DE ÁGUAS PLUVIAIS, DIÂMETRO DE 600 MM, JUNTA RÍGIDA, INSTALADO EM LOCAL COM ALTO NÍVEL DE INTERFERÊNCIAS - FORNECIMENTO E ASSENTAMENTO. AF_03/2024	ASTU - ASSENTAMENTO DE TUBOS E PECAS	M	42,00	R\$ 312,91	R\$ 13.142,22	2,17	97,07
94319	SINAPI	ATERRO MANUAL DE VALAS COM SOLO ARGILO-ARENOSO. AF_08/2023	MOVT - MOVIMENTO DE TERRA	m³	109,37	R\$ 97,26	R\$ 10.637,32	1,76	98,83
103689	SINAPI	FORNECIMENTO E INSTALAÇÃO DE PLACA DE OBRA COM CHAPA GALVANIZADA E ESTRUTURA DE MADEIRA. AF_03/2022_PS	PAVI - PAVIMENTAÇÃO	m²	8,00	R\$ 397,84	R\$ 3.182,72	0,53	99,35
96995	SINAPI	REATERRO MANUAL APILOADO COM SOQUETE. AF_10/2017	MOVT - MOVIMENTO DE TERRA	m³	25,88	R\$ 56,43	R\$ 1.460,40	0,24	99,59
92836	SINAPI	ASSENTAMENTO DE TUBO DE CONCRETO PARA REDES COLETORAS DE ESGOTO SANITÁRIO, DIÂMETRO DE 400 MM, JUNTA ELÁSTICA, INSTALADO EM LOCAL COM BAIXO NÍVEL DE INTERFERÊNCIAS (NÃO INCLUI FORNECIMENTO). AF_03/2024	ASTU - ASSENTAMENTO DE TUBOS E PECAS	M	39,00	R\$ 37,17	R\$ 1.449,63	0,24	99,83

92940	SINAPI	ASSENTAMENTO DE TUBO DE CONCRETO PARA REDES COLETORAS DE ESGOTO SANITÁRIO. DIÂMETRO DE 600 MM, JUNTA ELÁSTICA, INSTALADO EM LOCAL COM BAIXO NÍVEL DE INTERFERÊNCIAS (NÃO INCLUI FORNECIMENTO). - AF_03/2024	ASTU - ASSENTAMENTO DE TUBOS E PECAS	M	18,00	R\$ 56,12	R\$ 1.010,16	0,17	100,00
-------	--------	---	--------------------------------------	---	-------	-----------	--------------	------	--------

Total sem BDI	R\$ 466.770,97
Total do BDI	R\$ 138.971,10
Total Geral	R\$ 605.442,07

Danielly Silva  
 Engenheira Civil  
 CRP 16155920-6

---

Sebastiana Danielly da Silva  
 Engenheira Civil





Oleiros  
**CONSTRUÇÃO DE PASSARELAS MOLHADAS EM DIVERSAS LOCALIDADES NA ZONA RURAL DO MUNICÍPIO DO ALTINHO**

Banco  
 SINAPE - 042204 -  
 Pernambuco

B.O.L.  
 29.71%

Encargos Sociais  
 Descontado  
 Índice: 84,32%  
 Mensalidade: 46,41%

Curva ABC de Insumos

Codigo	Banco	Descrição	Tipo	Unid	Quantidade		Valor Unitário		Total Operativo	Improdutivo	Total	Peso	Valor Acumulado	Peso Acumulado
					Operativa	Improdutiva	Operativa	Improdutiva						
0000111	SINAP	SERVENTE DE OBRAS (HORISTA)	Mão de Oe	H	6167,03		R\$ 16,79		R\$ 113.618,43		R\$ 113.618,43	19,77%	R\$ 113.618,43	19,77%
0000429	SINAP	FEDREIRO (HORISTA)	Mão de Oe	H	4177,12		R\$ 22,32		R\$ 93.233,33		R\$ 93.233,33	16,40%	R\$ 206.851,76	34,17%
0000470	SINAP	PIEDRA DE MÃO OU PEDRA SACHAO PARA ARRINCINDAÇÃO (PORTO PEDREIRO/ARRINCINADOR, SEM FRETE)	Material	m²	601,59		R\$ 127,37		R\$ 88.094,00		R\$ 88.094,00	14,65%	R\$ 394.945,76	48,71%
0000123	SINAP	CONCRETO USINADO BOMBAVEL, CLASSE DE RESISTENCIA CXX, BRITA 0,6 E 8, LIMP = 100 H, 20 MM, COM BOMBAMENTO E DISPONIBILIZACAO DE BOMBA, SEM LANCAMENTO (MOR 853)	Material	m³	111,06		R\$ 870,19		R\$ 75.000,26		R\$ 75.000,26	12,45%	R\$ 470.007,00	61,17%
0000179	SINAP	CEMENTO PORTLAND COMPOSTO CP 5-32	Material	kg	30301,19		R\$ 0,56		R\$ 30.371,08		R\$ 30.371,08	0,54%	R\$ 499.378,08	65,00%
0000360	SINAP	AREIA GROSSA - POSTO JAZDAM/ARRINCINADOR (RETRIAO NA JAZDA, SEM TRANSPORTE)	Material	m³	192,92		R\$ 196,50		R\$ 37.900,28		R\$ 37.900,28	0,43%	R\$ 537.278,36	72,30%
0000372	SINAP	EXAMES - HORISTA COLETADO CAIXA - ENCARGOS COMPLEMENTARES	Material	H	11725,66		R\$ 1,73		R\$ 20.281,39		R\$ 20.281,39	0,35%	R\$ 557.559,75	75,74%
0000418	SINAP	ENCARGAÇÃO GERAL DE OBRAS (MENSALIST)	Material	MES	2,57		R\$ 6.275,59		R\$ 16.129,66		R\$ 16.129,66	0,27%	R\$ 573.689,41	78,44%
0000730	SINAP	ALIMENTACAO - HORISTA COLETADO CAIXA - ENCARGOS COMPLEMENTARES	Material	H	11717,88		R\$ 1,32		R\$ 15.487,26		R\$ 15.487,26	0,26%	R\$ 589.176,67	81,00%
0002145	SINAP	TELA DE ACO ENLACADA MERVUADA, CA.60, 0,82, (1,48 KG/M2) DIAMETRO DO FIO = 4,3 MM, LARGURA = 2,45 X 8,60 M DE COMPRIMENTO, ESPACAMENTO DA MALHA = 15 X 15 CM	Material	m²	846,20		R\$ 15,90		R\$ 13.454,58		R\$ 13.454,58	0,22%	R\$ 599.631,25	83,22%
0000481	SINAP	ER - FAMILIA SERVENTE - HORISTA (ENCARGOS COMPLEMENTARES - COLETADO CAIXA)	Material	H	5965,72		R\$ 1,72		R\$ 10.261,83		R\$ 10.261,83	0,18%	R\$ 609.893,08	85,00%
0000772	SINAP	TUBO DE CONCRETO ARMADO PARA AGUAS PLUVIAIS, CLASSE FAL, COM ENCAIXE PONTA E BOLSA, DIAMETRO NOMINAL DE = 803 MM	Material	M	43,26		R\$ 233,47		R\$ 10.099,91		R\$ 10.099,91	0,17%	R\$ 620.000,99	86,70%
0000079	SINAP	TRANSPORTE - HORISTA COLETADO CAIXA - ENCARGOS COMPLEMENTARES	Mão de Oe	H	439,72		R\$ 22,32		R\$ 9.809,00		R\$ 9.809,00	0,16%	R\$ 629.810,00	88,34%
0000879	SINAP	ARGILA, ARGILA VERMELHA OU ARGILA ARENOSA (RETRIAO NA JAZDA, SEM TRANSPORTE)	Material	H	11717,88		R\$ 0,73		R\$ 8.553,82		R\$ 8.553,82	0,14%	R\$ 638.363,82	89,70%
0000488	SINAP	ER - FAMILIA PEDREIRO - HORISTA (ENCARGOS COMPLEMENTARES - COLETADO CAIXA)	Material	m²	151,80		R\$ 48,44		R\$ 7.356,23		R\$ 7.356,23	0,12%	R\$ 645.720,05	90,87%
0000123	SINAP	CARPITEIRO DE FORMAS (HORISTA)	Material	H	4500,85		R\$ 1,60		R\$ 7.201,33		R\$ 7.201,33	0,11%	R\$ 652.921,38	92,10%
0000433	SINAP	CABELO NAO APARELHADO 1/2" Ø CM EM MACANUDO/BARRAS/ARACILUBA, ANGELIM OU EQUIVALENTE DA REGAO - BRITA	Material	M	273,77		R\$ 22,32		R\$ 6.110,50		R\$ 6.110,50	0,10%	R\$ 659.031,88	93,17%
0000485	SINAP	FERRAMENTAS FAMILIA SERVENTE - HORISTA - ENCARGOS COMPLEMENTARES - COLETADO CAIXA	Material	M	152,08		R\$ 37,40		R\$ 5.688,12		R\$ 5.688,12	0,09%	R\$ 664.720,00	94,11%
0000117	SINAP	CARPITEIRO AUXILIAR (HORISTA)	Material	H	6052,72		R\$ 0,79		R\$ 4.793,52		R\$ 4.793,52	0,08%	R\$ 669.513,52	94,87%
0000465	SINAP	FERRAMENTAS - FAMILIA PEDREIRO - HORISTA (ENCARGOS COMPLEMENTARES - COLETADO CAIXA)	Mão de Oe	H	271,74		R\$ 17,83		R\$ 4.845,06		R\$ 4.845,06	0,08%	R\$ 674.358,58	95,77%
0000267	SINAP	TABUA 2,5 X 20" CM EM PINUS, MISTA OU EQUIVALENTE DA REGAO - BRITA	Material	H	4000,85		R\$ 1,06		R\$ 4.270,89		R\$ 4.270,89	0,07%	R\$ 678.629,47	96,50%
0000417	SINAP	SARRIFO NAO APARELHADO 2,5 X 7" CM EM MACANUDO/BARRAS/ARACILUBA, ANGELIM, PERGOLAROSA OU EQUIVALENTE DA REGAO - BRITA	Material	M	303,79		R\$ 15,55		R\$ 4.724,17		R\$ 4.724,17	0,07%	R\$ 683.353,64	97,20%
0000433	SINAP	PLACA DE CORTA FACA CONSTRUÇÃO CIVIL, EM CHAPA GALVANIZADA 1/4" 22" ACESSORIA, DE 1/4 X 1/2" W (SEM POSTES PARA FUNDAC)	Material	m²	274,50		R\$ 10,40		R\$ 2.854,77		R\$ 2.854,77	0,05%	R\$ 686.208,41	97,50%
0000433	SINAP	PLACA DE CORTA FACA CONSTRUÇÃO CIVIL, EM CHAPA GALVANIZADA 1/4" 22" ACESSORIA, DE 1/4 X 1/2" W (SEM POSTES PARA FUNDAC)	Material	m²	8,00		R\$ 204,31		R\$ 2.034,58		R\$ 2.034,58	0,03%	R\$ 688.242,99	97,80%

Item	Quantidade	Descrição	Unidade	Valor Unitário	Valor Total	Porcentagem	Valor Total
0001088	500	ESCAVADORA HIDRÁULICA SOBRE ESTRELA, CÂMERA 0,80M2, PESO OPERACIONAL 11T, POTÊNCIA BRUTA 11HP	UN	0,00	R\$ 1.080.207,26	0,22%	R\$ 1.080.207,26
0004232	1	OPRIMIDOR DE MAQUINHA E TRITORES DIVERSOS - TERRAPLANAGEM (HORISTA)	H	34,82	R\$ 31,53	0,01%	R\$ 1.080.207,26
0004045	1	ER - FAMÍLIA CARPITEIRO DE FORMAS - HORISTA (ENCARGOS COMPLEMENTARES - COLETADO CAIXA)	H	507,28	R\$ 1,05	0,00%	R\$ 1.080.207,26
0000008	1	PREÇO DE AÇO POLIDO COM CABEÇA 17 X 21 X 11	KG	40,80	R\$ 20,87	0,00%	R\$ 1.080.207,26
0004080	1	EXAMES - MENSALISTA (COLETADO CAIXA - ENCARGOS COMPLEMENTARES)	MEZ	2,52	R\$ 665,71	0,14%	R\$ 1.080.207,26
0002078	1	ENGENHEIRO CIVIL DE OBRAS (HORISTA)	H	8,10	R\$ 823,96	0,14%	R\$ 1.080.207,26
0004089	1	ER - FAMÍLIA ENCARREGADO GERAL - MENSALISTA (ENCARGOS COMPLEMENTARES - COLETADO CAIXA)	MEZ	2,52	R\$ 795,88	0,15%	R\$ 1.080.207,26
0004041	1	ANEL DE VEDACÃO ELÁSTICA, H = 19P MM, PARA TUBO DE CONCRETO DN 400 MM	UN	15,80	R\$ 771,83	0,12%	R\$ 1.080.207,26
0004221	1	ÓLEO DIESEL COMBUSTÍVEL COMUM METROPOLITANO S-10 OU S-900	L	72,52	R\$ 710,58	0,12%	R\$ 1.080.207,26
0004234	1	OPERAÇÃO DE ESCAVADORA (HORISTA)	H	28,07	R\$ 580,21	0,09%	R\$ 1.080.207,26
0004211	1	ASBESTADOR DE MAQUINAS (HORISTA)	H	14,02	R\$ 330,54	0,09%	R\$ 1.080.207,26
0004048	1	ANEL DE VEDACÃO ELÁSTICA, H = 19P MM, PARA TUBO DE CONCRETO DN 600 MM	H	22,77	R\$ 526,54	0,09%	R\$ 1.080.207,26
0007288	1	TINTA LATEX ACRÍLICA PREMIUM, COM BRANCO FOSCO	UN	7,20	R\$ 469,80	0,09%	R\$ 1.080.207,26
0004049	1	FERRAMENTAS - FAMÍLIA CARPITEIRO DE FORMAS - HORISTA (ENCARGOS COMPLEMENTARES - COLETADO CAIXA)	L	8,44	R\$ 483,90	0,09%	R\$ 1.080.207,26
0000215	1	ALMA MOIDA - POSTO JAZIDA-FORNEDOR (RETRABO NA JAZIDA, SEM TRABALHO)	H	337,38	R\$ 410,58	0,07%	R\$ 1.080.207,26
0004058	1	SARRELO 2,5 X 10' CM EM PRUVA, MITA OU EQUIVALENTE EM REDUZO BRUTO	m²	1,47	R\$ 338,58	0,09%	R\$ 1.080.207,26
0004022	1	GRANOLINA COMUM	M	28,07	R\$ 248,03	0,04%	R\$ 1.080.207,26
0004021	1	REDE BRITADA H = 1,93 x 19 MM (POSTO PEDREIRAFORNEDOR, SEM FREIO)	L	22,10	R\$ 178,64	0,02%	R\$ 1.080.207,26
0007283	1	SEGURO - HORISTA (COLETADO CAIXA - ENCARGOS COMPLEMENTARES)	m²	0,88	R\$ 188,84	0,03%	R\$ 1.080.207,26
0004048	1	ER - FAMÍLIA OPERADOR ESCAVADORA - HORISTA (ENCARGOS COMPLEMENTARES - COLETADO CAIXA)	H	1172,88	R\$ 118,34	0,02%	R\$ 1.080.207,26
0007778	1	CARRIÃO TRILHADO, PESO BRUTO TOTAL 2000 KG, CARGA ÚTL. MÁXIMA 1328 KG, DISTÂNCIA ENTRE EIXOS 4,85 M, POTÊNCIA 328 CV (INCLUI CABINE E CHASSI - NÃO INCLUI CARROÇERIA)	H	72,14	R\$ 117,24	0,02%	R\$ 1.080.207,26
0004045	1	FERRAMENTAS - FAMÍLIA ENCARREGADO GERAL - MENSALISTA (ENCARGOS COMPLEMENTARES - COLETADO CAIXA)	MEZ	2,52	R\$ 81,21	0,01%	R\$ 1.080.207,26
0001308	1	COMPACTADOR DE SOLOS DE PESQUISA (ROLETE) COM MOTOR A GASOLINA 4 TEMPOS DE 4 HP (1 CV)	UN	0,00	R\$ 52,28	0,01%	R\$ 1.080.207,26
0007240	1	MUNIZANTE PARA MADEIRA, INCOLOR	UN	0,00	R\$ 50,70	0,01%	R\$ 1.080.207,26
0004048	1	ER - FAMÍLIA OPERADOR ESCAVADORA - HORISTA (ENCARGOS COMPLEMENTARES - COLETADO CAIXA)	UN	0,00	R\$ 41,12	0,01%	R\$ 1.080.207,26
0004048	1	ER - FAMÍLIA OPERADOR ESCAVADORA - HORISTA (ENCARGOS COMPLEMENTARES - COLETADO CAIXA)	UN	0,00	R\$ 14,73	0,00%	R\$ 1.080.207,26
0004048	1	ER - FAMÍLIA OPERADOR ESCAVADORA - HORISTA (ENCARGOS COMPLEMENTARES - COLETADO CAIXA)	UN	0,00	R\$ 9,88	0,00%	R\$ 1.080.207,26
0004048	1	ER - FAMÍLIA OPERADOR ESCAVADORA - HORISTA (ENCARGOS COMPLEMENTARES - COLETADO CAIXA)	UN	0,00	R\$ 9,38	0,00%	R\$ 1.080.207,26
0004048	1	ER - FAMÍLIA OPERADOR ESCAVADORA - HORISTA (ENCARGOS COMPLEMENTARES - COLETADO CAIXA)	UN	0,00	R\$ 5,16	0,00%	R\$ 1.080.207,26
0004048	1	ER - FAMÍLIA OPERADOR ESCAVADORA - HORISTA (ENCARGOS COMPLEMENTARES - COLETADO CAIXA)	UN	0,00	R\$ 5,70	0,00%	R\$ 1.080.207,26
0004048	1	ER - FAMÍLIA OPERADOR ESCAVADORA - HORISTA (ENCARGOS COMPLEMENTARES - COLETADO CAIXA)	UN	0,00	R\$ 4,42	0,00%	R\$ 1.080.207,26
0004048	1	ER - FAMÍLIA OPERADOR ESCAVADORA - HORISTA (ENCARGOS COMPLEMENTARES - COLETADO CAIXA)	UN	0,00	R\$ 4,08	0,00%	R\$ 1.080.207,26

Item	Descrição	Material	QTD	Valor	Valor	Valor	Valor	Valor	Valor	Valor	Valor	Valor	Valor	Valor	Valor	Valor	Valor	Valor	Valor	Valor	Valor	
00000006	SHAFR PREGO DE ACO FOLGADO COM CABECA 10 X 10/100 X 117	Material	470	0,09	R\$ 38,80	R\$ 3,91	R\$ 3,91	0,00%	R\$ 384,294,22	80,80%	R\$ 312,49	R\$ 2,29	0,00%	R\$ 204,799,47	90,80%	R\$ 186,54	80,80%	R\$ 150,000,00	90,80%	R\$ 136,871,50	90,80%	R\$ 124,423,97
00014815	SHAFR BARRA DE ACO FOLGADO COM CABECA 17 X 27 (7 1/2 X 1 1/4)	Material	40	0,11	R\$ 21,37	R\$ 2,36	R\$ 2,36	0,00%	R\$ 204,799,47	90,80%	R\$ 186,54	R\$ 1,98	0,00%	R\$ 136,871,50	90,80%	R\$ 124,423,97	90,80%	R\$ 112,000,00	90,80%	R\$ 100,000,00	90,80%	R\$ 90,000,00
00000004	SHAFR BARRA DE ACO FOLGADO COM CABECA 10 X 10/100 X 117	Material	470	0,09	R\$ 38,80	R\$ 3,91	R\$ 3,91	0,00%	R\$ 384,294,22	80,80%	R\$ 312,49	R\$ 2,29	0,00%	R\$ 204,799,47	90,80%	R\$ 186,54	80,80%	R\$ 150,000,00	90,80%	R\$ 136,871,50	90,80%	R\$ 124,423,97
00000004	SHAFR BARRA DE ACO FOLGADO COM CABECA 10 X 10/100 X 117	Material	470	0,09	R\$ 38,80	R\$ 3,91	R\$ 3,91	0,00%	R\$ 384,294,22	80,80%	R\$ 312,49	R\$ 2,29	0,00%	R\$ 204,799,47	90,80%	R\$ 186,54	80,80%	R\$ 150,000,00	90,80%	R\$ 136,871,50	90,80%	R\$ 124,423,97

**Danielly Silva**  
 Engenheira Civil  
 CRETA 067159720-6  
 Rua...  
 Engenheira Civil

Total sem ICI  
 Total de ICI  
 Total Geral

Equipamento para Atividade Permeável  
 Valor de Obra  
 Material  
 Serviços  
 Taxas  
 Adiantamento  
 Aluguel  
 Vendas  
 Transporte  
 Frete  
 Outros







Obra  
CONSTRUÇÃO DE PASSAGENS MOLHADAS EM DIVERSAS LOCALIDADES  
NA ZONA RURAL DO MUNICÍPIO DO ALTINHO/PE.

Bancos  
SINAPI - 04/2024 -  
Pernambuco

B.D.I.  
29,71%

Encargos Sociais  
Desonerado:  
Horista: 84,35%  
Mensalista: 46,41%

Cronograma Físico e Financeiro

Item	Descrição	Total Por Etapa	30 DIAS	60 DIAS	90 DIAS	120 DIAS	150 DIAS	180 DIAS
1	SERVIÇOS PRELIMINARES	100,00% 3.182,72	100,00% 3.182,72					
2	ADMINISTRAÇÃO LOCAL	100,00% 18.829,20	19,29% 3.632,15	18,18% 3.423,15	18,82% 3.543,66	15,37% 2.894,05	15,94% 3.001,37	12,40% 2.334,82
3	CONSTRUÇÃO DE 01(UMA) PASSAGEM MOLHADA - SÍTIO MORCEGO (ESTRADA DE CACHOEIRA)	100,00% 110.000,70	100,00% 110.000,70					
4	CONSTRUÇÃO DE 01(UMA) PASSAGEM MOLHADA - SÍTIO MORCEGO (ANTÔNIO DE GUILHERME)	100,00% 60.250,08		100,00% 60.250,08				
5	CONSTRUÇÃO DE 01(UMA) PASSAGEM MOLHADA - SÍTIO MORCEGO (LUIZ DE JOÃO MAGRO)	100,00% 26.131,95		100,00% 26.131,95				
6	CONSTRUÇÃO DE 01(UMA) PASSAGEM MOLHADA - SÍTIO BAIXÔ	100,00% 40.533,06		50,00% 20.266,53	50,00% 20.266,53			
7	CONSTRUÇÃO DE 01(UMA) PASSAGEM MOLHADA - SÍTIO JAPÃO	100,00% 225.399,33			40,00% 90.159,73	40,00% 90.159,73	20,00% 45.079,87	
8	CONSTRUÇÃO DE 01(UMA) PASSAGEM MOLHADA - SÍTIO QUILOMBO	100,00% 121.115,03					40,00% 48.446,01	60,00% 72.669,02
Porcentagem			19,29%	18,18%	18,82%	15,37%	15,94%	12,39%
Custo			R\$ 116.815,57	R\$ 110.071,71	R\$ 113.969,92	R\$ 93.053,78	R\$ 96.527,25	R\$ 75.003,84
Porcentagem Acumulado			19,29%	37,47%	56,3%	71,67%	87,61%	100,0%
Custo Acumulado			R\$ 116.815,57	R\$ 226.887,28	R\$ 340.857,19	R\$ 433.910,97	R\$ 530.438,23	R\$ 605.442,07

Danielly Silva  
Engenheira Civil  
CREA/PE 01753920-6

Sebastiana Danielly da Silva  
Engenheira Civil



SECRETARIA MUNICIPAL DE INFRAESTRUTURA  
ENCARGOS SOCIAIS SOBRE A MÃO DE OBRA - DESONERADO

CÓDIGO	DESCRIÇÃO	HORISTA	MENSALISTA
<b>GRUPO A</b>			
A1	INSS	0,00%	0,00%
A2	SESI	1,50%	1,50%
A3	SENAI	1,00%	1,00%
A4	INCRA	0,20%	0,20%
A5	SEBRAE	0,60%	0,60%
A6	Salário Educação	2,50%	2,50%
A7	Seguro Contra Acidentes de Trabalho	3,00%	3,00%
A8	FGTS	8,00%	8,00%
A9	SECONCI	0,00%	0,00%
<b>A</b>	<b>TOTAL</b>	<b>16,80%</b>	<b>16,80%</b>
<b>GRUPO B</b>			
B1	Repouso Semanal Remunerado	18,01%	0,00%
B2	Feriados	4,32%	0,00%
B3	Auxílio - Enfermidade	0,85%	0,64%
B4	13º Salário	11,03%	8,33%
B5	Licença Paternidade	0,06%	0,04%
B6	Faltas Justificadas	0,74%	0,56%
B7	Dias de Chuvas	1,98%	0,00%
B8	Auxílio Acidente de Trabalho	0,10%	0,08%
B9	Férias Gozadas	10,90%	8,24%
B10	Salário Maternidade	0,04%	0,03%
<b>B</b>	<b>TOTAL</b>	<b>48,03%</b>	<b>17,92%</b>
<b>GRUPO C</b>			
C1	Aviso Prévio Indenizado	4,80%	3,63%
C2	Aviso Prévio Trabalhado	0,11%	0,09%
C3	Férias Indenizadas	2,91%	2,20%
C4	Depósito Rescisão Sem Justa Causa	2,83%	2,14%
C5	Indenização Adicional	0,40%	0,31%
<b>C</b>	<b>TOTAL</b>	<b>11,05%</b>	<b>8,37%</b>
<b>GRUPO D</b>			
D1	Reincidência de Grupo A sobre Grupo B	8,07%	3,01%
D2	Reincidência de Grupo A sobre Aviso Prévio Trabalhado e Reincidência do FGTS sobre Aviso Prévio Indenizado	0,40%	0,31%
<b>D</b>	<b>TOTAL</b>	<b>8,47%</b>	<b>3,32%</b>
<b>TOTAL (A+B+C+D)</b>		<b>84,35%</b>	<b>46,41%</b>

Danielly Silva  
Engenheira Civil  
CREA/PE 06775920-6

Sebastiana Danielly da Silva  
Engenheira Civil



### COMPOSIÇÃO DA TAXA DE BDI

ITEM	COMPOSIÇÃO	%
1	<b>ADMINISTRAÇÃO CENTRAL</b>	<b>4,93%</b>
	Escritório Central	4,93%
2	<b>IMPOSTOS</b>	<b>10,15%</b>
	ISS	2,00%
	PIS	0,65%
	COFINS	3,00%
	CPRB	4,50%
3	<b>LUCRO</b>	<b>8,04%</b>
4	<b>GARANTIAS /SEGUROS</b>	<b>0,49%</b>
5	<b>RISCOS</b>	<b>1,39%</b>
6	<b>DESPESAS FINANCEIRAS</b>	<b>0,99%</b>
<b>PERCENTUAL TOTAL</b>		<b>25,99%</b>
<b>CÁLCULO DO BDI</b> $[(1+(AC+G+R))*(1+DF)*(1+L)/(1-I)-1]$		<b>29,71%</b>

#### Legenda

AC = Administração Central  
G = Garantia  
R = Risco  
I = Impostos  
L = Lucro  
DF = Despesas Financeiras

Danielly Silva  
Engenheira Civil  
CREA/PE 181755920-6  
Sebastiana Danielly da Silva  
Engenheira Civil



SECRETARIA DE INFRAESTRUTURA  
MEMÓRIA DE CÁLCULO

OBRA: CONSTRUÇÃO DE PASSAGENS MOLHADAS EM DIVERSAS LOCALIDADES NA ZONA RURAL DO MUNICÍPIO DO ALTINHO/PE									
1 SERVIÇOS PRELIMINARES									
1.1	103689	SINAPI	FORNECIMENTO E INSTALAÇÃO DE PLACA DE OBRA COM CHAPA GALVANIZADA E ESTRUTURA DE MADEIRA. AF_03/2022_P5	X	Y	Z	TAXA	DESCONTO	QUANT. TOTAL
Área 01				4,00	2,00				6,00
				TOTAL					6,00 M²
2 ADMINISTRAÇÃO LOCAL									
2.1	CP-096	PRÓPRIO	ADMINISTRAÇÃO LOCAL (ENGENHEIRO CIVIL + ENCARREGADO GERAL)	X	Y	Z	TAXA	DESCONTO	QUANT. TOTAL
Meses							6		6,00
				TOTAL					6,00 MESES
3 CONSTRUÇÃO DE (UMA) PASSAGEM MOLHADA - SÍTIO MORCEGO (ESTRADA DE CACHOEIRA)									
3.1	99059	SINAPI	LOCAÇÃO CONVENCIONAL DE OBRA, UTILIZANDO GABARITO DE TÁBUAS CORRIDAS PONTALETADAS A CADA 2,00M - 2 UTILIZAÇÕES. AF_10/2018	X	Y	Z	TAXA	DESCONTO	QUANT. TOTAL
Comprimento 01				24,50					24,50
Comprimento 02				37,00					37,00
Comprimento 03				4,00	2,00				6,00
				TOTAL					67,50 M
3.2	93358	SINAPI	ESCAVAÇÃO MANUAL DE VALA COM PROFUNDIDADE MENOR OU IGUAL A 1,30 M. AF_02/2021	X	Y	Z	TAXA	DESCONTO	QUANT. TOTAL
Volume 01				24,50	0,40	0,60			5,88
Volume 02				37,00	0,40	0,60			8,88
Volume 03				4,00	0,30	0,60	2		1,44
Volume 04				12,00	0,40	0,60			2,88
Volume 05				15,00	0,40	0,60			3,60
				TOTAL					22,68 M²
3.3	CP-011	Próprio	ALVENARIA EM PEDRA RACHAO OU PEDRA DE MAO, ASSENTADA COM ARGAMASSA TRACO 1:6 (CIMENTO E AREIA) (coeficientes baseados na composição da SINAPI-74053001)	X	Y	Z	TAXA	DESCONTO	QUANT. TOTAL
Volume 01				24,50	0,40	1,20			11,76
Volume 02				37,00	0,40	1,20			17,76
Volume 03				4,00	0,40	0,60	4		3,84
Volume 04				12,00	0,40	1,10			5,28
Volume 05				15,00	0,40	1,10			6,60
Volume 06				30,75	4,00	0,50			61,50
Volume 07				13,50	4,00	0,40			21,60
				TOTAL					128,34 M²
3.4	97096	SINAPI	CONCRETAGEM DE RADIER, PISO DE CONCRETO OU LAJE SOBRE SOLO, FCK 20 MPA - LANÇAMENTO, ADENSAMENTO E ACABAMENTO. AF_09/2021	X	Y	Z	TAXA	DESCONTO	QUANT. TOTAL
Volume 01				13,50	3,60	0,10			4,86
				TOTAL					4,86 M²
3.5	CP-038	Próprio	FORNECIMENTO E INSTALAÇÃO DE TELA AÇO SOLDADA NERVURADA CA-60, MALHA 15X15CM, FERRO 4,2MM, PAINEL 1X3M, (1,50KG/M²), MALHA POP REFORÇADA GERDAU OU SIMILAR	X	Y	Z	TAXA	DESCONTO	QUANT. TOTAL
Área 01				13,50	3,60				48,60
				TOTAL					48,60 M²
3.6	94319	SINAPI	ATELIER MANUAL DE VALAS COM SOLO ARGILO-ARENOSO E COMPACTAÇÃO MECANIZADA. AF_05/2014	X	Y	Z	TAXA	DESCONTO	QUANT. TOTAL
Volume 01				4,00	13,50	0,30			16,20
Volume 02				30,75	3,60	0,30			33,21
				TOTAL					49,41 M²
3.7	92840	SINAPI	ASSENTAMENTO DE TUBO DE CONCRETO PARA REDES COLETORAS DE ESGOTO SANITÁRIO, DIÂMETRO DE 600 MM, JUNTA ELÁSTICA, INSTALADO EM LOCAL COM BAIXO NÍVEL DE INTERFERÊNCIAS (NÃO INCLUI FORNECIMENTO). AF_12/2015	X	Y	Z	TAXA	DESCONTO	QUANT. TOTAL
Estendo 01				18,00					18,00
				TOTAL					18,00 M
3.8	92836	SINAPI	ASSENTAMENTO DE TUBO DE CONCRETO PARA REDES COLETORAS DE ESGOTO SANITÁRIO, DIÂMETRO DE 400 MM, JUNTA ELÁSTICA, INSTALADO EM LOCAL COM BAIXO NÍVEL DE INTERFERÊNCIAS (NÃO INCLUI FORNECIMENTO). AF_12/2015	X	Y	Z	TAXA	DESCONTO	QUANT. TOTAL
Estendo 01				8,00					8,00
				TOTAL					8,00 M
4 CONSTRUÇÃO DE (UMA) PASSAGEM MOLHADA - SÍTIO MORCEGO (ANTÔNIO DE GUILHERME)									
4.1	99059	SINAPI	LOCAÇÃO CONVENCIONAL DE OBRA, UTILIZANDO GABARITO DE TÁBUAS CORRIDAS PONTALETADAS A CADA 2,00M - 2 UTILIZAÇÕES. AF_10/2018	X	Y	Z	TAXA	DESCONTO	QUANT. TOTAL
Comprimento 01				9,00					9,00
Comprimento 02				14,00					14,00
Comprimento 03				4,00			2		8,00
				TOTAL					31,00 M
4.2	93358	SINAPI	ESCAVAÇÃO MANUAL DE VALA COM PROFUNDIDADE MENOR OU IGUAL A 1,30 M. AF_02/2021	X	Y	Z	TAXA	DESCONTO	QUANT. TOTAL
Volume 01				9,00	0,45	0,60			2,43
Volume 02				14,30	0,45	0,60			3,86
Volume 03				15,00	0,45	0,60			5,13
				TOTAL					11,42 M²
4.3	CP-011	Próprio	ALVENARIA EM PEDRA RACHAO OU PEDRA DE MAO, ASSENTADA COM ARGAMASSA TRACO 1:6 (CIMENTO E AREIA) (coeficientes baseados na composição da SINAPI-74053001)	X	Y	Z	TAXA	DESCONTO	QUANT. TOTAL
Volume 01				9,00	0,40	1,15			4,14



			Volume 02		14,30	0,40	1,15				6,58
			Volume 03		19,00	0,40	1,15				8,74
			Volume 04		11,50	4,00	0,40				18,40
			Volume 05		19,00	4,00	0,40				30,40
					TOTAL					68,28	MP
4.4	97096	SINAPI	CONCRETAGEM DE RADIER, PISO DE CONCRETO OU LAJE SOBRE SOLO, FCK 30 MPA - LANÇAMENTO, ADENSAMENTO E ACABAMENTO. AF_09/2021	X	Y	Z	TAXA	DESCONTO		QUANT. TOTAL	
			Volume 01		11,65	4,00	0,10				1,66
					TOTAL					4,66	MP
4.5	CP 038	Próprio	FORNECIMENTO E INSTALAÇÃO DE TELA AÇO SOLDADA NERVURADA CA-60, MALHA 15X15CM, FERRO 4,2MM, PAINEL 2X3M (1,50KG/M²), MALHA POP REFORÇADA GERDAU OU SIMILAR	X	Y	Z	TAXA	DESCONTO		QUANT. TOTAL	
			Área 01		11,65	4,00					46,00
					TOTAL					46,00	MP
4.6	94319	SINAPI	ATERRO MANUAL DE VALAS COM SOLO ARGILO-ARENOSO E COMPACTAÇÃO MECANIZADA. AF_05/2016	X	Y	Z	TAXA	DESCONTO		QUANT. TOTAL	
			Volume 01		19,00	4,00	0,40				30,40
					TOTAL					30,40	MP
4.7	92836	SINAPI	ASSENTAMENTO DE TUBO DE CONCRETO PARA REDES COLETORAS DE ESGOTO SANITÁRIO, DIÂMETRO DE 400 MM, JUNTA ELÁSTICA, INSTALADO EM LOCAL COM BAIXO NÍVEL DE INTERFERÊNCIAS (NÃO INCLUI FORNECIMENTO). AF_12/2015	X	Y	Z	TAXA	DESCONTO		QUANT. TOTAL	
			Extensão 01		11,00						11,00
					TOTAL					11,00	M
5. CONSTRUÇÃO DE 01(UMA) PASSAGEM MOLHADA - SÍTIO ARBORÇEGO (LUIZ DE JOÃO MACEDO)											
5.1	99059	SINAPI	LOCAÇÃO CONVENCIONAL DE OBRA, UTILIZANDO GABARITO DE TÁBUAS CORRIDAS PONTALETADAS A CADA 2,00M - 2 UTILIZAÇÕES. AF_10/2018	X	Y	Z	TAXA	DESCONTO		QUANT. TOTAL	
			Comprimento 01		9,80						9,80
			Comprimento 02		9,00						9,00
			Comprimento 03		4,00		2				8,00
					TOTAL					26,80	M
5.2	93350	SINAPI	ESCAVAÇÃO MANUAL DE VALA COM PROFUNDIDADE MENOR OU IGUAL A 1,30 M. AF_02/2021	X	Y	Z	TAXA	DESCONTO		QUANT. TOTAL	
			Volume 01		9,80	0,30	0,60				1,76
			Volume 02		9,00	0,30	0,60				1,62
			Volume 03		4,00	0,30	0,60	2			1,44
					TOTAL					4,82	MP
5.3	CP 011	Próprio	ALVENARIA EM PEDRA RACHÃO OU PEDRA DE MAO, ASSENTADA COM ARGAMASSA TRACO 1:6 (CIMENTO E AREIA) (coeficientes baseados na composição da SINAPI-74053001)	X	Y	Z	TAXA	DESCONTO		QUANT. TOTAL	
			Volume 01		9,80	0,40	0,80				3,14
			Volume 02		9,00	0,40	0,80				2,88
			Volume 03		4,00	0,40	0,50				0,80
			Volume 04		9,40	4,00	0,50				18,90
					TOTAL					25,62	MP
5.4	97096	SINAPI	CONCRETAGEM DE RADIER, PISO DE CONCRETO OU LAJE SOBRE SOLO, FCK 30 MPA - LANÇAMENTO, ADENSAMENTO E ACABAMENTO. AF_09/2021	X	Y	Z	TAXA	DESCONTO		QUANT. TOTAL	
			Volume 01		9,40	4,00	0,10				3,76
					TOTAL					3,76	MP
5.5	CP 038	Próprio	FORNECIMENTO E INSTALAÇÃO DE TELA AÇO SOLDADA NERVURADA CA-60, MALHA 15X15CM, FERRO 4,2MM, PAINEL 2X3M (1,50KG/M²), MALHA POP REFORÇADA GERDAU OU SIMILAR	X	Y	Z	TAXA	DESCONTO		QUANT. TOTAL	
			Área 01		9,40	4,00					37,60
					TOTAL					37,60	MP
5.6	94319	SINAPI	ATERRO MANUAL DE VALAS COM SOLO ARGILO-ARENOSO E COMPACTAÇÃO MECANIZADA. AF_05/2016	X	Y	Z	TAXA	DESCONTO		QUANT. TOTAL	
			Volume 01		9,40	4,00	0,20				7,52
					TOTAL					7,52	MP
5.7	92836	SINAPI	ASSENTAMENTO DE TUBO DE CONCRETO PARA REDES COLETORAS DE ESGOTO SANITÁRIO, DIÂMETRO DE 400 MM, JUNTA ELÁSTICA, INSTALADO EM LOCAL COM BAIXO NÍVEL DE INTERFERÊNCIAS (NÃO INCLUI FORNECIMENTO). AF_12/2015	X	Y	Z	TAXA	DESCONTO		QUANT. TOTAL	
			Extensão 01		20,00						20,00
					TOTAL					20,00	M
6. CONSTRUÇÃO DE 01(UMA) PASSAGEM MOLHADA - SÍTIO BAIXO											
6.1	CP 011	Próprio	ALVENARIA EM PEDRA RACHÃO OU PEDRA DE MAO, ASSENTADA COM ARGAMASSA TRACO 1:6 (CIMENTO E AREIA) (coeficientes baseados na composição da SINAPI-74053001)	X	Y	Z	TAXA	DESCONTO		QUANT. TOTAL	
			Volume 01		28,00	0,30	0,80				6,72
			Volume 02		19,00	0,30	0,50				5,85
					TOTAL					9,57	MP
6.2	97096	SINAPI	CONCRETAGEM DE RADIER, PISO DE CONCRETO OU LAJE SOBRE SOLO, FCK 30 MPA - LANÇAMENTO, ADENSAMENTO E ACABAMENTO. AF_09/2021	X	Y	Z	TAXA	DESCONTO		QUANT. TOTAL	
			Volume 01		60,10	4,00	0,15				36,06
					TOTAL					36,06	MP
6.3	CP 038	Próprio	FORNECIMENTO E INSTALAÇÃO DE TELA AÇO SOLDADA NERVURADA CA-60, MALHA 15X15CM, FERRO 4,2MM, PAINEL 2X3M (1,50KG/M²), MALHA POP REFORÇADA GERDAU OU SIMILAR	X	Y	Z	TAXA	DESCONTO		QUANT. TOTAL	
			Área 01		60,10	4,00					240,40
					TOTAL					240,40	MP
7. CONSTRUÇÃO DE 01(UMA) PASSAGEM MOLHADA - SÍTIO JAPÃO											
7.1	99059	SINAPI	LOCAÇÃO CONVENCIONAL DE OBRA, UTILIZANDO GABARITO DE TÁBUAS CORRIDAS PONTALETADAS A CADA 1,00M - 2 UTILIZAÇÕES. AF_10/2018	X	Y	Z	TAXA	DESCONTO		QUANT. TOTAL	
			Extensão 01		90,70		2				181,40
			Extensão 02		4,00		2				8,00
					TOTAL					189,40	MP



7.2	93358	SINAPI	ESCAVAÇÃO MANUAL DE VALA COM PROFUNDIDADE MENOR OU IGUAL A 1,30 M. AF_02/2021	X	Y	Z	TAXA	DESCONTO	QUANT. TOTAL
			Volume 01	90,70	0,60	0,70	2		76,19
			Volume 02	4,00	4,00	0,40	2		12,80
			Volume 03	4,00	0,60	0,60			1,44
			<b>TOTAL</b>						<b>90,43</b>
7.3	96995	SINAPI	REATERRO MANUAL APOIADO COM SOQUETE. AF_10/2017	X	Y	Z	TAXA	DESCONTO	QUANT. TOTAL
			Volume 01	90,70	0,20	0,70	2		25,40
			Volume 02	4,00	0,30	0,60			0,48
			<b>TOTAL</b>						<b>25,88</b>
7.4	CP 011	Próprio	ALVENARIA EM PEDRA RACHAO OU PEDRA DE MAO, ASSENTADA COM ARGAMASSA TRACO 1:6 (CIMENTO E AREIA)(coeficientes baseados na composição da SINAPI-74053001)	X	Y	Z	TAXA	DESCONTO	QUANT. TOTAL
			Volume 01	13,74	0,40	1,33	2		16,68
			Volume 02	20,24	0,40	1,33	2		21,45
			Volume 03	42,24	0,40	1,25	2		42,34
			Volume 04	13,46	0,40	1,25	2		13,46
			Volume 05	14,74	3,20	0,73			34,20
			Volume 06	20,24	3,20	0,73			46,96
			Volume 07	42,24	0,20	0,64			5,36
			Volume 08	3,20	13,46	0,64			27,35
			<b>TOTAL</b>						<b>197,71</b>
7.5	97096	SINAPI	CONCRETAGEM DE RADIER, PISO DE CONCRETO OU LAJE SOBRE SOLO, FCK 30 MPA - LANÇAMENTO, ADENSAMENTO E ACABAMENTO. AF_09/2021	X	Y	Z	TAXA	DESCONTO	QUANT. TOTAL
			Volume 01	90,70	5,00	0,10			45,35
			<b>TOTAL</b>						<b>45,35</b>
7.6	CP 038	Próprio	FORNECIMENTO E INSTALAÇÃO DE TELA AÇO SOLDADA NERVURADA CA-60, MALHA 15X15CM, FERRO 4,2MM, PAINEL 2X3M, (1,50KG/MP), MALHA POP REFORÇADA GERDAU OU SIMILAR.(coeficientes baseados na composição da ORSE-10912)	X	Y	Z	TAXA	DESCONTO	QUANT. TOTAL
			Área 01	90,70	4,00				362,80
			<b>TOTAL</b>						<b>362,80</b>
7.7	92221	SINAPI	TUBO DE CONCRETO PARA REDES COLETORAS DE ÁGUAS PLUVIAIS, DIÂMETRO DE 600 MM, JUNTA RÍGIDA, INSTALADO EM LOCAL COM ALTO NÍVEL DE INTERFERÊNCIAS - FORNECIMENTO E ASSENTAMENTO. AF_12/2015	X	Y	Z	TAXA	DESCONTO	QUANT. TOTAL
			Extensão 01	4,00			2		28,00
			<b>TOTAL</b>						<b>28,00</b>
<b>8 CONSTRUÇÃO DE 01(UMA) PASSAGEM MOLHADA - SÍTIO QUILOMBO</b>									
8.1	99659	SINAPI	LOCAÇÃO CONVENCIONAL DE OBRA, UTILIZANDO GABARITO DE TÁBUAS CORRIDAS PONTALETADAS A CADA 2,80M - 2 UTILIZAÇÕES. AF_10/2018	X	Y	Z	TAXA	DESCONTO	QUANT. TOTAL
			Comprimento 01	19,00			2		38,00
			Comprimento 02	7,00			2		14,00
			<b>TOTAL</b>						<b>52,00</b>
8.2	93358	SINAPI	ESCAVAÇÃO MANUAL DE VALA COM PROFUNDIDADE MENOR OU IGUAL A 1,30 M. AF_02/2021	X	Y	Z	TAXA	DESCONTO	QUANT. TOTAL
			Volume 01	19,00	0,60	0,70	2		15,96
			Volume 02	7,00	0,30	0,70	2		2,94
			<b>TOTAL</b>						<b>18,90</b>
8.3	CP 011	Próprio	ALVENARIA EM PEDRA RACHAO OU PEDRA DE MAO, ASSENTADA COM ARGAMASSA TRACO 1:6 (CIMENTO E AREIA)(coeficientes baseados na composição da SINAPI-74053001)		Y	Z	TAXA	DESCONTO	QUANT. TOTAL
			Volume 01	9,00	0,60	1,80	2		19,44
			Volume 02	5,00	0,30	1,25	4		7,50
			Volume 03	19,00	5,80	1,00		3,77816	106,92
			Volume 04	7,00	0,30	0,70	2		2,94
			<b>TOTAL</b>						<b>136,80</b>
8.4	97096	SINAPI	CONCRETAGEM DE RADIER, PISO DE CONCRETO OU LAJE SOBRE SOLO, FCK 30 MPA - LANÇAMENTO, ADENSAMENTO E ACABAMENTO. AF_09/2021	X	Y	Z	TAXA	DESCONTO	QUANT. TOTAL
			Volume 01	19,00	5,80	0,10			11,02
			<b>TOTAL</b>						<b>11,02</b>
8.5	CP 038	Próprio	FORNECIMENTO E INSTALAÇÃO DE TELA AÇO SOLDADA NERVURADA CA-60, MALHA 15X15CM, FERRO 4,2MM, PAINEL 2X3M, (1,50KG/MP), MALHA POP REFORÇADA GERDAU OU SIMILAR.(coeficientes baseados na composição da ORSE-10912)	X	Y	Z	TAXA	DESCONTO	QUANT. TOTAL
			Área 01	19,00	5,80				110,30
			<b>TOTAL</b>						<b>110,30</b>
8.6	94319	SINAPI	ATERRO MANUAL DE VALAS COM SOLO ARGILÓ-ARENOSO E COMPACTAÇÃO MECANIZADA. AF_05/2014	X	Y	Z	TAXA	DESCONTO	QUANT. TOTAL
			Volume 01	19,00	5,80	0,20			22,04
			<b>TOTAL</b>						<b>22,04</b>
8.7	92221	SINAPI	TUBO DE CONCRETO PARA REDES COLETORAS DE ÁGUAS PLUVIAIS, DIÂMETRO DE 600 MM, JUNTA RÍGIDA, INSTALADO EM LOCAL COM ALTO NÍVEL DE INTERFERÊNCIAS - FORNECIMENTO E ASSENTAMENTO. AF_12/2015	X	Y	Z	TAXA	DESCONTO	QUANT. TOTAL
			Extensão 01	4,00			2		14,00
			<b>TOTAL</b>						<b>14,00</b>

Danielly  
Engenheira Civil  
CREA 181759/20-6  
Selma  
Selma Danielly da Silva  
Engenheira Civil





Conselho Regional de Engenharia e Agronomia de Pernambuco

INICIAL

1. Responsável Técnico

SEBASTIANA DANIELLY DA SILVA

Título profissional: ENGENHEIRA CIVIL, ESP. EM GESTÃO DE PROJETOS, PÓS EM DESIGN DE INT., CONF. AMB. E LUMINOTÉCNICA APLICADA

RNP: 1817559206  
Registro: 1817559206PE

2. Dados do Contrato

Contratante: PREFEITURA MUNICIPAL DO ALTINHO

RUA Dr. Nestor Varejão

Complemento:

Cidade: ALTINHO

Bairro: Centro

UF: PE

CPF/CNPJ: 10.091.502/0001-29  
Nº: 51

CEP: 55490000

Contrato: Não especificado

Valor: R\$ 484.327,04

Ação Institucional: Outros

Celebrado em:

Tipo de contratante: Pessoa Jurídica de Direito Público

3. Dados da Obra/Serviço

RUA Dr. Nestor Varejão

Complemento:

Cidade: ALTINHO

Data de Início: 12/03/2024

Finalidade:

Proprietário: PREFEITURA MUNICIPAL DO ALTINHO

Bairro: Centro

UF: PE

Previsão de término: 13/06/2024

Coordenadas Geográficas: 0, 0

Código: Não Especificado

Nº: 51

CEP: 55490000

CPF/CNPJ: 10.091.502/0001-29

4. Atividade Técnica

14 - Elaboração

60 - Projeto > OBRAS HIDRÁULICAS E RECURSOS HÍDRICOS > SISTEMAS DE DRENAGEM PARA OBRAS CIVIS > DE SISTEMAS DE DRENAGEM PARA OBRAS CIVIS > #5.3.1.2 - BUEIRO

Quantidade  
20,00

Unidade  
un

35 - Elaboração de orçamento > OBRAS HIDRÁULICAS E RECURSOS HÍDRICOS > SISTEMAS DE DRENAGEM PARA OBRAS CIVIS > DE SISTEMAS DE DRENAGEM PARA OBRAS CIVIS > #5.3.1.2 - BUEIRO

20,00

un

Após a conclusão das atividades técnicas o profissional deve proceder a baixa desta ART

5. Observações

PROJETO BÁSICO PARA CONTRATAÇÃO DE EMPRESA ESPECIALIZADA DE ENGENHARIA PARA CONSTRUÇÃO DE PASSAGENS MOLHADAS EM DIVERSAS ESTRADAS VICINAIS DA ZONA RURAL, NO MUNICÍPIO DE ALTINHO/PE.

6. Declarações

- Declaro que estou cumprindo as regras de acessibilidade previstas nas normas técnicas da ABNT, na legislação específica e no decreto n. 5295/2004.

- Cláusula Compromissória: Qualquer conflito ou litígio originado do presente contrato, bem como sua interpretação ou execução, será resolvido por arbitragem, de acordo com a Lei no. 9.307, de 23 de setembro de 1996, por meio do Centro de Mediação e Arbitragem - CMA vinculado ao Crea-PE, nos termos do respectivo regulamento de arbitragem que, expressamente, as partes declaram concordar.

7. Entidade de Classe

NÃO OPTANTE

8. Assinaturas

Declaro serem verdadeiras as informações acima

Local

de

data

Danielly Silva  
Engenheira Civil  
CREA-PE 181755920-6

SEBASTIANA DANIELLY DA SILVA - CPF: 000.999.454-95

PREFEITURA MUNICIPAL DO ALTINHO - CNPJ: 10.091.502/0001-29

9. Informações

\* Conforme Art. 4º da Resolução 1025/2009: O registro da ART efetiva-se após o seu cadastro no sistema eletrônico do CREA e o recolhimento do valor correspondente

10. Valor

Valor da ART: R\$ 262,95

Registrada em: 14/06/2024

Valor pago: R\$ 262,55

Nosso Número: 8306549737

A autenticidade desta ART pode ser verificada em: <http://crea-pe.aitac.com.br/publico>, com a chave: C6926  
Impresso em 12/07/2024 às 08:59:03 por: ip.45.187.342.51

www.creape.org.br  
Tel: (81) 3423-4383

creape@creape.org.br  
Fax: (81) 3423-4383

CREA-PE  
Conselho Regional de Engenharia e Agronomia de Pernambuco



Oriundo José da Silva  
Prefeito  
775.210.134-68



## ANEXO III MINUTA DE CONTRATO

**CONTRATO ADMINISTRATIVO Nº**  
**\_\_\_\_/2024, QUE ENTRE SI CELEBRAM O**  
**MUNICÍPIO DE ALTINHO – PE E A**  
**EMPRESA \_\_\_\_\_**

O **MUNICÍPIO DE ALTINHO – PE**, pessoa jurídica de Direito Público, inscrita no CNPJ sob o nº 10.091.502/0001-29, com sede localizada na Rua Dr. Nestor Varejão, 51 - Centro – Altinho/PE, neste ato representado pelo seu prefeito, o Sr. **Orlando José da Silva**, brasileiro, Casado, CPF/MF sob o nº 775.201.134-68 e RG sob o nº 5.928.306 SDS/PE, residente e domiciliado a Rua José Aureliano de Barros Correia, 22, Centro – Altinho – PE, doravante denominado simplesmente **CONTRATANTE**, e a empresa \_\_\_\_\_, inscrita no CNPJ sob o n.º \_\_\_\_\_, com sede na Rua \_\_\_\_\_, na cidade de \_\_\_\_\_, neste ato, legalmente representada pelo Sr.(a) \_\_\_\_\_ (\* dados pessoais), doravante denominada simplesmente **CONTRATADA**, tendo em vista o que consta no **Processo Licitatório nº 020/2024**, e em observância às disposições da Lei nº 14.133, de 1º de abril de 2021, e demais legislação aplicável, resolvem celebrar o presente Termo de Contrato, decorrente da **Concorrência Eletrônica nº 002/2024**, mediante as cláusulas e condições a seguir enunciadas.

### 1. CLÁUSULA PRIMEIRA – OBJETO

1.1.O objeto do presente instrumento é a contratação de empresa especializada de engenharia para construção de passagens molhadas em diversas estradas vicinais da Zona Rural, no Município de Altinho/PE, nas condições estabelecidas no Termo de Referência/Projeto Básico e proposta da contratada, que integram este acordo independentemente de transcrição.

1.2. O regime de execução do contrato será por EMPREITADA DE PREÇO UNITÁRIO.

### CLÁUSULA SEGUNDA – VIGÊNCIA E PRORROGAÇÃO

2.1. O prazo de vigência da contratação será de 12 meses, contados a partir da assinatura, na forma do art.105 da Lei 14.133/2021.

2.2. O prazo de vigência será automaticamente prorrogado, independentemente de termo aditivo, quando o objeto não for concluído no período firmado acima, ressalvadas as providências cabíveis no caso de culpa da contratada, previstas neste instrumento.

### CLÁUSULA TERCEIRA – MODELOS DE EXECUÇÃO E GESTÃO CONTRATUAIS

3.1. O regime de execução contratual, os modelos de gestão e de execução, assim como os prazos e condições de conclusão, do objeto constam no Termo de Referência.

**PALÁCIO MUNICIPAL DR. ANTÔNIO LINS DE FIGUEIRÊDO**

Rua Dr. Nestor Varejão, 51. Centro | Altinho - PE | CEP 55.490-000 CNPJ: 10.091.502/0001-29  
Fones: 81 3739-1118 site: [www.altinho.pe.gov.br](http://www.altinho.pe.gov.br) | e-mail: [altinho@altinho.pe.gov.br](mailto:altinho@altinho.pe.gov.br)



## **CLÁUSULA QUARTA – SUBCONTRATAÇÃO**

4.1. É admitida a subcontratação parcial do objeto, nas seguintes condições:

4.1.1. É vedada a subcontratação completa ou da parcela principal do objeto da contratação;

4.1.2. A subcontratação fica limitada a 25% (vinte e cinco por cento) do objeto a ser licitado, hipótese em que mais de um licitante poderá apresentar atestado relativo ao mesmo potencial subcontratado.

4.2. Em qualquer hipótese de subcontratação, permanece a responsabilidade integral da contratada pela perfeita execução contratual, cabendo-lhe realizar a supervisão e coordenação das atividades do subcontratado, bem como responder perante o contratante pelo rigoroso cumprimento das obrigações contratuais correspondentes ao objeto da subcontratação.

4.3. A subcontratação depende de autorização prévia do contratante, a quem incumbe avaliar se o subcontratado cumpre os requisitos de qualificação técnica necessários para a execução do objeto.

4.4. A contratada apresentará à Administração documentação que comprove a capacidade técnica do subcontratado, que será avaliada e juntada aos autos do processo correspondente.

## **CLÁUSULA QUINTA - PREÇO**

5.1. O valor total da contratação é de R\$ ..... ( ....)

5.2. No valor acima estão incluídas todas as despesas ordinárias diretas e indiretas decorrentes da execução do objeto, inclusive tributos e/ou impostos, encargos sociais, trabalhistas, previdenciários, fiscais e comerciais incidentes, taxa de administração, seguros e outros necessários ao cumprimento integral do objeto da contratação.

## **CLÁUSULA SEXTA - PAGAMENTO**

6.1. O prazo para pagamento a contratada e demais condições a ele referentes encontram-se definidos no Termo de Referência, anexo a este Contrato.

## **CLÁUSULA SÉTIMA - REAJUSTE**

7.1. Os preços inicialmente contratados são fixos e irrevogáveis no prazo de um ano contado da data da proposta.

7.2. Na hipótese de a execução dos serviços contratados ultrapassarem o prazo de 12 (doze) meses da apresentação da proposta, desde de que haja pedido tempestivo da Contratada, os preços contratuais poderão ser reajustados, obedecendo ao Índice Nacional da Construção Civil – INCC – FGV.

7.3. Nos reajustes subsequentes ao primeiro, o interregno mínimo de um ano será contado a partir dos

**PALÁCIO MUNICIPAL DR. ANTÔNIO LINS DE FIGUEIRÊDO**

Rua Dr. Nestor Varejão, 51. Centro | Altinho - PE | CEP 55.490-000 CNPJ: 10.091.502/0001-29  
Fones: 81 3739-1118 site: [www.altinho.pe.gov.br](http://www.altinho.pe.gov.br) | e-mail: [altinho@altinho.pe.gov.br](mailto:altinho@altinho.pe.gov.br)





efeitos financeiros do último reajuste.

7.4. No caso de atraso ou não divulgação do índice de reajustamento, o contratante pagará a contratada a importância calculada pela última variação conhecida, liquidando a diferença correspondente tão logo seja divulgado o índice definitivo.

7.5. Caso o índice estabelecido para reajustamento venha a ser extinto ou de qualquer forma não possa mais ser utilizado, será adotado, em substituição, o que vier a ser determinado pela legislação então em vigor.

7.7. Na ausência de previsão legal quanto ao índice substituto, as partes elegerão novo índice oficial, para reajustamento do preço do valor remanescente, por meio de termo aditivo.

7.8. O reajuste será realizado por apostilamento.

## **CLÁUSULA OITAVA - OBRIGAÇÕES DO CONTRATANTE**

8.1. São obrigações do Contratante:

8.1.1. Exigir o cumprimento de todas as obrigações assumidas pela contratada, de acordo com o contrato e seus anexos;

8.1.2. Receber o objeto no prazo e condições estabelecidas no Termo de Referência;

8.1.3. Notificar a Contratada por escrito da ocorrência de eventuais imperfeições, falhas ou irregularidades constatadas no curso da execução dos serviços, fixando prazo para a sua correção, certificando-se de que as soluções por ele propostas sejam as mais adequadas.

8.1.4. Notificar a Contratada, por escrito, sobre vícios, defeitos ou incorreções verificadas no objeto fornecido, para que seja por ele substituído, reparado ou corrigido, no total ou em parte, às suas expensas;

8.1.5. Acompanhar e fiscalizar a execução do contrato e o cumprimento das obrigações pela Contratada;

8.1.6. Comunicar a empresa para emissão de Nota Fiscal no que se refere à parcela incontroversa da execução do objeto, para efeito de liquidação e pagamento, quando houver controvérsia sobre a execução do objeto, quanto à dimensão, qualidade e quantidade, conforme o art. 143 da Lei nº 14.133, de 2021;

8.1.7. Efetuar o pagamento a Contratada do valor correspondente à execução do objeto, no prazo, forma e condições estabelecidos no presente Contrato e no Termo de Referência;

8.1.8. Aplicar a Contratada as sanções previstas na lei e neste Contrato;



8.1.9. Cientificar o órgão de representação judicial da Contratante para adoção das medidas cabíveis quando do descumprimento de obrigações pela Contratada;

8.1.10. Explicitamente emitir decisão sobre todas as solicitações e reclamações relacionadas à execução do presente Contrato, ressalvados os requerimentos manifestamente impertinentes, meramente protelatórios ou de nenhum interesse para a boa execução do ajuste.

8.1.10.1. A Administração terá o prazo de 30 (trinta) dias, a contar da data do protocolo do requerimento para decidir, admitida a prorrogação motivada, por igual período.

8.1.10.2. Responder eventuais pedidos de reestabelecimento do equilíbrio econômico-financeiro feitos pela Contratada no prazo máximo de 30 (trinta) dias, a contar da data do protocolo do requerimento.

8.1.11. Fornecer por escrito as informações necessárias para o desenvolvimento dos serviços objeto do contrato.

8.1.12. Não responder por quaisquer compromissos assumidos pela Contratada com terceiros, ainda que vinculados à execução do contrato, bem como por qualquer dano causado a terceiros em decorrência de ato da Contratada, de seus empregados, prepostos ou subordinados.

8.1.13. Previamente à expedição da ordem de serviço, verificar pendências, liberar áreas e/ou adotar providências cabíveis para a regularidade do início da sua execução.

## **CLÁUSULA NONA - OBRIGAÇÕES DA CONTRATADA**

9.1. A Contratada deve cumprir todas as obrigações constantes deste Contrato e de seus anexos, assumindo como exclusivamente seus os riscos e as despesas decorrentes da boa e perfeita execução do objeto, observando, ainda, as obrigações a seguir dispostas:

9.1.1. Manter preposto aceito pela Administração no local do serviço para representá-lo na execução do contrato.

9.1.2. A indicação ou a manutenção do preposto da empresa poderá ser recusada pelo órgão ou entidade, desde que devidamente justificada, devendo a empresa designar outro para o exercício da atividade.

9.1.3. Atender às determinações regulares emitidas pelo fiscal do contrato ou autoridade superior e prestar todo esclarecimento ou informação por eles solicitados;

9.1.4. Alocar os empregados necessários ao perfeito cumprimento das cláusulas deste contrato, com habilitação e conhecimento adequados, fornecendo os materiais, equipamentos, ferramentas e utensílios demandados, cuja quantidade, qualidade e tecnologia deverão atender às recomendações de boa técnica e a legislação de regência;

9.1.5. Reparar, corrigir, remover, reconstruir ou substituir, às suas expensas, no total ou em parte,



no prazo fixado pelo fiscal do contrato, os serviços nos quais se verificarem vícios, defeitos ou incorreções resultantes da execução ou dos materiais empregados;

9.1.6. Responsabilizar-se pelos vícios e danos decorrentes da execução do objeto, de acordo com o Código de Defesa do Consumidor (Lei nº 8.078, de 1990), bem como por todo e qualquer dano causado à Administração ou terceiros, não reduzindo essa responsabilidade a fiscalização ou o acompanhamento da execução contratual pelo Contratante, que ficará autorizado a descontar dos pagamentos devidos ou da garantia, caso exigida no edital, o valor correspondente aos danos sofridos;

9.1.7. Efetuar comunicação ao Contratante, assim que tiver ciência da impossibilidade de realização ou finalização do serviço no prazo estabelecido, para adoção de ações de contingência cabíveis.

9.1.8. Não contratar, durante a vigência do contrato, cônjuge, companheiro ou parente em linha reta, colateral ou por afinidade, até o terceiro grau, de dirigente do contratante ou do fiscal ou gestor do contrato, nos termos do artigo 48, parágrafo único, da Lei nº 14.133, de 2021;

9.1.9. Responsabilizar-se pelo cumprimento das obrigações previstas em Acordo, Convenção, Dissídio Coletivo de Trabalho ou equivalentes das categorias abrangidas pelo contrato, por todas as obrigações trabalhistas, sociais, previdenciárias, tributárias e as demais previstas em legislação específica, cuja inadimplência não transfere a responsabilidade ao Contratante;

9.1.10. Comunicar ao Fiscal do contrato, no prazo de 24 (vinte e quatro) horas, qualquer ocorrência anormal ou acidente que se verifique no local dos serviços.

9.1.11. Prestar todo esclarecimento ou informação solicitada pelo Contratante ou por seus prepostos, garantindo-lhes o acesso, a qualquer tempo, ao local dos trabalhos, bem como aos documentos relativos à execução do empreendimento.

9.1.12. Paralisar, por determinação do Contratante, qualquer atividade que não esteja sendo executada de acordo com a boa técnica ou que ponha em risco a segurança de pessoas ou bens de terceiros.

9.1.13. Promover a guarda, manutenção e vigilância de materiais, ferramentas, e tudo o que for necessário à execução do objeto, durante a vigência do contrato.

9.1.14. Conduzir os trabalhos com estrita observância às normas da legislação pertinente, cumprindo as determinações dos Poderes Públicos, mantendo sempre limpo o local dos serviços e nas melhores condições de segurança, higiene e disciplina.

9.1.15. Submeter previamente, por escrito, ao Contratante, para análise e aprovação, quaisquer mudanças nos métodos executivos que fujam às especificações do memorial descritivo ou instrumento congênere.

9.1.16. Não permitir a utilização de qualquer trabalho do menor de dezesseis anos, exceto na condição de aprendiz para os maiores de quatorze anos, nem permitir a utilização do trabalho do menor de dezoito anos em trabalho noturno, perigoso ou insalubre;

9.1.17. Manter durante toda a vigência do contrato, em compatibilidade com as obrigações





assumidas, todas as condições exigidas para habilitação na licitação;

9.1.18. Cumprir, durante todo o período de execução do contrato, a reserva de cargos prevista em lei para pessoa com deficiência, para reabilitado da Previdência Social ou para aprendiz, bem como as reservas de cargos previstas na legislação;

9.1.19. Guardar sigilo sobre todas as informações obtidas em decorrência do cumprimento do contrato;

9.1.20. Arcar com o ônus decorrente de eventual equívoco no dimensionamento dos quantitativos de sua proposta, inclusive quanto aos custos variáveis decorrentes de fatores futuros e incertos, devendo complementá-los, caso o previsto inicialmente em sua proposta não seja satisfatório para o atendimento do objeto da contratação, exceto quando ocorrer algum dos eventos arrolados no art. 124, II, d, da Lei nº 14.133, de 2021;

9.1.21. Cumprir, além dos postulados legais vigentes de âmbito federal, estadual ou municipal, as normas de segurança do Contratante;

9.1.22. Manter os empregados nos horários predeterminados pelo Contratante, devidamente identificados;

9.1.23. Elaborar o Diário de Obra, incluindo diariamente, pelo Engenheiro preposto responsável, as informações sobre o andamento do empreendimento, tais como, número de funcionários, de equipamentos, condições de trabalho, condições meteorológicas, serviços executados, registro de ocorrências e outros fatos relacionados, bem como os comunicados à Fiscalização e situação das atividades em relação ao cronograma previsto.

9.1.24. Refazer, às suas expensas, os trabalhos executados em desacordo com o estabelecido nas especificações, bem como substituir aqueles realizados com materiais defeituosos ou com vício de construção, pelo prazo de 05 (cinco) anos, contado da data de emissão do Termo de Recebimento Definitivo.

## **CLÁUSULA DÉCIMA – GARANTIA DE EXECUÇÃO**

10.1. A CONTRATADA deverá fornecer garantia adicional se a proposta vencedora for inferior a 85% (oitenta e cinco por cento) do valor orçado pela Administração, equivalente à diferença entre este último e o valor da proposta.

## **CLÁUSULA DÉCIMA PRIMEIRA – INFRAÇÕES E SANÇÕES ADMINISTRATIVAS**

11.1. Comete infração administrativa, nos termos do art. 155 da Lei nº 14.133, de 2021, a licitante ou a adjudicatária que:

- a) der causa à inexecução parcial do contrato;
- b) der causa à inexecução parcial do contrato que cause grave dano à Administração ou ao funcionamento dos serviços públicos ou ao interesse coletivo;
- c) der causa à inexecução total do contrato;

**PALÁCIO MUNICIPAL DR. ANTÔNIO LINS DE FIGUEIRÊDO**

Rua Dr. Nestor Varejão, 51. Centro | Altinho - PE | CEP 55.490-000 CNPJ: 10.091.502/0001-29  
Fones: 81 3739-1118 site: [www.altinho.pe.gov.br](http://www.altinho.pe.gov.br) | e-mail: [altinho@altinho.pe.gov.br](mailto:altinho@altinho.pe.gov.br)



- d) ensejar o retardamento da execução ou da entrega do objeto da contratação sem motivo justificado;
- e) apresentar documentação falsa ou prestar declaração falsa durante a execução do contrato;
- f) praticar ato fraudulento na execução do contrato;
- g) comportar-se de modo inidôneo ou cometer fraude de qualquer natureza;
- h) praticar ato lesivo previsto no art. 5º da Lei nº 12.846, de 1º de agosto de 2013.

11.2. Serão aplicadas ao contratado que incorrer nas infrações acima descritas as seguintes sanções:

I - **Advertência**, quando o contratado der causa à inexecução parcial do contrato, sempre que não se justificar a imposição de penalidade mais grave (art. 156, §2º, da Lei nº 14.133, de 2021);

II - **Impedimento de licitar e contratar**, quando praticadas as condutas descritas nas alíneas “b”, “c” e “d” do subitem acima deste Contrato, sempre que não se justificar a imposição de penalidade mais grave (art. 156, § 4º, da Lei nº 14.133, de 2021);

III - **Declaração de inidoneidade para licitar e contratar**, quando praticadas as condutas descritas nas alíneas “e”, “f”, “g” e “h” do subitem acima deste Contrato, bem como nas alíneas “b”, “c” e “d”, que justifiquem a imposição de penalidade mais grave (art. 156, §5º, da Lei nº 14.133, de 2021).

**IV - Multa:**

(1) Moratória de 1.% (um por cento) por dia de atraso injustificado sobre o valor da parcela inadimplida, até o limite de 30 (trinta) dias.

(2) Moratória de 0,07% (sete centésimos por cento) do valor total do contrato por dia de atraso injustificado, até o máximo de 2% (dois por cento), pela inobservância do prazo fixado para apresentação, suplementação ou reposição da garantia. a. O atraso superior a 25 (vinte e cinco) dias autoriza a Administração a promover a extinção do contrato por descumprimento ou cumprimento irregular de suas cláusulas, conforme dispõe o inciso I do art. 137 da Lei n. 14.133, de 2021.

(3) Compensatória, para as infrações descritas nas alíneas “e” a “h” do subitem 11.1, de 30% do valor do Contrato.

(4) Compensatória, para a inexecução total do contrato prevista na alínea “c” do subitem 11.1, de 10 % do valor do Contrato.

(5) Para infração descrita na alínea “b” do subitem 11.1, a multa será de 5 % do valor do Contrato.

11.3. A aplicação das sanções previstas neste Contrato não exclui, em hipótese alguma, a obrigação de reparação integral do dano causado ao Contratante (art. 156, §9º, da Lei nº 14.133, de 2021).

11.4. Todas as sanções previstas neste Contrato poderão ser aplicadas cumulativamente com a multa (art. 156, §7º, da Lei nº 14.133, de 2021).

11.4.1. Antes da aplicação da multa será facultada a defesa do interessado no prazo de 15 (quinze) dias úteis, contado da data de sua intimação (art. 157, da Lei nº 14.133, de 2021).



11.4.2. Se a multa aplicada e as indenizações cabíveis forem superiores ao valor do pagamento eventualmente devido pelo Contratante ao Contratado, além da perda desse valor, a diferença será descontada da garantia prestada ou será cobrada judicialmente (art. 156, §8º, da Lei nº 14.133, de 2021).

11.4.3. Previamente ao encaminhamento à cobrança judicial, a multa poderá ser recolhida administrativamente no prazo máximo de 30 (trinta) dias, a contar da data do recebimento da comunicação enviada pela autoridade competente.

11.5. A aplicação das sanções realizar-se-á em processo administrativo que assegure o contraditório e a ampla defesa ao Contratado, observando-se o procedimento previsto no caput e parágrafos do art. 158 da Lei nº 14.133, de 2021, para as penalidades de impedimento de licitar e contratar e de declaração de inidoneidade para licitar ou contratar.

11.6. Na aplicação das sanções serão considerados (art. 156, §1º, da Lei nº 14.133, de 2021):

- a) a natureza e a gravidade da infração cometida;
- b) as peculiaridades do caso concreto;
- c) as circunstâncias agravantes ou atenuantes;
- d) os danos que dela provierem para o Contratante;
- e) a implantação ou o aperfeiçoamento de programa de integridade, conforme normas e orientações dos órgãos de controle.

11.7. Os atos previstos como infrações administrativas na Lei nº 14.133, de 2021, ou em outras leis de licitações e contratos da Administração Pública que também sejam tipificados como atos lesivos na Lei nº 12.846, de 2013, serão apurados e julgados conjuntamente, nos mesmos autos, observados o rito procedimental e autoridade competente definidos na referida Lei (art. 159).

11.8. A personalidade jurídica do Contratado poderá ser desconsiderada sempre que utilizada com abuso do direito para facilitar, encobrir ou dissimular a prática dos atos ilícitos previstos neste Contrato ou para provocar confusão patrimonial, e, nesse caso, todos os efeitos das sanções aplicadas à pessoa jurídica serão estendidos aos seus administradores e sócios com poderes de administração, à pessoa jurídica sucessora ou à empresa do mesmo ramo com relação de coligação ou controle, de fato ou de direito, com o Contratado, observados, em todos os casos, o contraditório, a ampla defesa e a obrigatoriedade de análise jurídica prévia (art. 160, da Lei nº 14.133, de 2021)

11.9. O Contratante deverá, no prazo máximo de 15 (quinze) dias úteis, contado da data de aplicação da sanção, informar e manter atualizados os dados relativos às sanções por ela aplicadas, para fins de publicidade no Cadastro Nacional de Empresas Inidôneas e Suspensas (Ceis) e no Cadastro Nacional de Empresas Punidas (Cnep), instituídos no âmbito do Poder Executivo Federal. (Art. 161, da Lei nº 14.133, de 2021)

11.10. As sanções de impedimento de licitar e contratar e declaração de inidoneidade para licitar ou





contratar são passíveis de reabilitação na forma do art. 163 da Lei nº 14.133/21.

11.11. Os débitos do contratado para com a Administração contratante, resultantes de multa administrativa e/ou indenizações, não inscritos em dívida ativa, poderão ser compensados, total ou parcialmente, com os créditos devidos pelo referido órgão decorrentes deste mesmo contrato ou de outros contratos administrativos que o contratado possua com o mesmo órgão ora contratante, na forma da Instrução Normativa SEGES/ME nº 26, de 13 de abril de 2022.

## **CLÁUSULA DÉCIMA SEGUNDA – DA EXTINÇÃO CONTRATUAL**

12.1. O contrato será extinto quando cumpridas as obrigações de ambas as partes, ainda que isso ocorra antes do prazo estipulado para tanto.

12.2. Se as obrigações não forem cumpridas no prazo estipulado, a vigência ficará prorrogada até a conclusão do objeto, caso em que deverá a Administração providenciar a readequação do cronograma fixado para o contrato.

12.3. Quando a não conclusão do contrato referida no item anterior decorrer de culpa da contratada:

- a) ficará ele constituído em mora, sendo-lhe aplicáveis as respectivas sanções administrativas; e
- b) poderá a Administração optar pela extinção do contrato e, nesse caso, adotará as medidas admitidas em lei para a continuidade da execução contratual.

12.4. O contrato poderá ser extinto antes de cumpridas as obrigações nele estipuladas, ou antes do prazo nele fixado, por algum dos motivos previstos no artigo 137 da Lei nº 14.133/21, bem como amigavelmente, assegurados o contraditório e a ampla defesa.

12.4.1. Nesta hipótese, aplicam-se também os artigos 138 e 139 da mesma Lei.

12.4.2. A alteração social ou a modificação da finalidade ou da estrutura da empresa não ensejará a extinção se não restringir sua capacidade de concluir o contrato.

12.5. A extinção do contrato não configura óbice para o reconhecimento do desequilíbrio econômico-financeiro, hipótese em que será concedida indenização por meio de termo indenizatório (art. 131, caput, da Lei n.º 14.133, de 2021).

## **CLÁUSULA DÉCIMA TERCEIRA – DOTAÇÃO ORÇAMENTÁRIA (art. 92, VIII)**

13.1. Os recursos alocados para a realização do objeto do presente contrato são oriundos das seguintes dotações orçamentárias:

Unidade Gestora: 1 - Prefeitura Municipal de Altinho  
Órgão Orçamentário: 25000 – SEINFRA – Secretaria Municipal de Infraestrutura e Obras  
Unidade Orçamentária: 25100 – SEINFRA – Secretaria Municipal de Infraestrutura e Obras  
Função: 15 - Urbanismo  
Subfunção: 451 – Infraestrutura Urbana  
Programa: 1502 - Infraestrutura Urbana  
Ação: 1.16 – Pavimentação de vias de acesso, calçamentos e meio-fio  
Despesa 240: 4.4.90.51.00 – Aplicações Diretas – Pessoa Jurídica

**PALÁCIO MUNICIPAL DR. ANTÔNIO LINS DE FIGUEIRÊDO**

Rua Dr. Nestor Varejão, 51. Centro | Altinho - PE | CEP 55.490-000 CNPJ: 10.091.502/0001-29  
Fones: 81 3739-1118 site: [www.altinho.pe.gov.br](http://www.altinho.pe.gov.br) | e-mail: [altinho@altinho.pe.gov.br](mailto:altinho@altinho.pe.gov.br)



Fonte de Recursos: 103400 – Outros Convênios e Recursos Vinculados

Unidade Gestora: 1 - Prefeitura Municipal de Altinho

Órgão Orçamentário: 25000 – SEINFRA – Secretaria Municipal de Infraestrutura e Obras

Unidade Orçamentária: 25100 – SEINFRA – Secretaria Municipal de Infraestrutura e Obras

Função: 15 - Urbanismo

Subfunção: 451 – Infraestrutura Urbana

Programa: 1502 - Infraestrutura Urbana

Ação: 1.16 – Pavimentação de vias de acesso, calçamentos e meio-fio

Despesa 241: 4.4.90.51.00 – Aplicações Diretas – Pessoa Jurídica

Fonte de Recursos: 103400 – Recursos Próprios – Não vinculados

#### **14. CLÁUSULA DÉCIMA QUARTA – DOS CASOS OMISSOS**

14.1. Os casos omissos serão decididos pelo contratante, segundo as disposições contidas na Lei nº 14.133, de 2021, e demais normas federais aplicáveis e, subsidiariamente, segundo as disposições contidas na Lei nº 8.078, de 1990 – Código de Defesa do Consumidor – e normas e princípios gerais dos contratos.

#### **15. CLÁUSULA DÉCIMA QUINTA – ALTERAÇÕES**

15.1. Eventuais alterações contratuais reger-se-ão pela disciplina dos arts. 124 e seguintes da Lei nº 14.133, de 2021.

15.2. A contratada é obrigado a aceitar, nas mesmas condições contratuais, os acréscimos ou supressões que se fizerem necessários, até o limite de 25% (vinte e cinco por cento) do valor inicial atualizado do contrato.

15.3. As alterações contratuais deverão ser promovidas mediante celebração de termo aditivo, submetido à prévia aprovação da consultoria jurídica do contratante, salvo nos casos de justificada necessidade de antecipação de seus efeitos, hipótese em que a formalização do aditivo deverá ocorrer no prazo máximo de 1 (um) mês (art. 132 da Lei nº 14.133, de 2021).

15.4. Registros que não caracterizam alteração do contrato podem ser realizados por simples apostila, dispensada a celebração de termo aditivo, na forma do art. 136 da Lei nº 14.133, de 2021.

#### **16. CLÁUSULA DÉCIMA SEXTA – PUBLICAÇÃO**

16.1. Incumbirá ao contratante divulgar o presente instrumento no Portal Nacional de Contratações Públicas (PNCP), na forma prevista no art. 94 da Lei 14.133, de 2021, bem como no respectivo sítio oficial na Internet, em atenção ao art. 91, caput, da Lei n.º 14.133, de 2021, e ao art. 8º, §2º, da Lei n. 12.527, de 2011, c/c art. 7º, §3º, inciso V, do Decreto n. 7.724, de 2012.

#### **17. CLÁUSULA DÉCIMA SÉTIMA – FORO**

17.1. Fica eleito o Foro da Comarca de Altinho para dirimir os litígios que decorrerem da execução deste Termo de Contrato que não puderem ser compostos pela conciliação, conforme art. 92, §1º, da Lei nº 14.133/21.

**PALÁCIO MUNICIPAL DR. ANTÔNIO LINS DE FIGUEIRÊDO**

Rua Dr. Nestor Varejão, 51. Centro | Altinho - PE | CEP 55.490-000 CNPJ: 10.091.502/0001-29  
Fones: 81 3739-1118 site: [www.altinho.pe.gov.br](http://www.altinho.pe.gov.br) | e-mail: [altinho@altinho.pe.gov.br](mailto:altinho@altinho.pe.gov.br)



Altinho, \_\_\_\_ de \_\_\_\_\_ 2024.

**MUNICÍPIO DE ALTINHO**  
Prefeito Orlando José da Silva  
CONTRATANTE

**EMPRESA XXXXXXXXXXXX**  
Representante legal  
CONTRATADA

Testemunhas:

\_\_\_\_\_  
CPF/MF:

\_\_\_\_\_  
CPF/MF:



**PALÁCIO MUNICIPAL DR. ANTÔNIO LINS DE FIGUEIRÊDO**

Rua Dr. Nestor Varejão, 51. Centro | Altinho - PE | CEP 55.490-000 CNPJ: 10.091.502/0001-29  
Fones: 81 3739-1118 site: [www.altinho.pe.gov.br](http://www.altinho.pe.gov.br) | e-mail: [altinho@altinho.pe.gov.br](mailto:altinho@altinho.pe.gov.br)





#### ANEXO IV

### PROCESSO LICITATÓRIO 020/2024 CONCORRÊNCIA Nº 002/2024

#### MODELO DE DECLARAÇÃO CONJUNTA

Pelo presente instrumento, a empresa ....., CNPJ nº ....., com sede na ....., através de seu representante legal o(a) Sr(a) \_\_\_\_\_, portador(a) da Carteira de Identidade nº \_\_\_\_\_ SSP/ \_\_\_\_\_ e CPF nº \_\_\_\_\_, sob as penas da lei e para os fins dispostos neste Edital:

- 1) DECLARA, que está ciente e concorda com as condições contidas no edital e seus anexos, bem como de que a proposta apresentada compreende a integralidade dos custos para atendimento dos direitos trabalhistas assegurados na Constituição Federal, nas leis trabalhistas, nas normas infralegais, nas convenções coletivas de trabalho e nos termos de ajustamento de conduta vigentes na data de sua entrega em definitivo e que cumpre plenamente os requisitos de habilitação definidos no instrumento convocatório
- 2) DECLARA, que não emprega menor de 18 anos em trabalho noturno, perigoso ou insalubre e não emprega menor de 16 anos, salvo menor, a partir de 14 anos, na condição de aprendiz, nos termos do artigo 7º, XXXIII, da Constituição.
- 3) DECLARA, que não possui empregados executando trabalho degradante ou forçado, observando o disposto nos incisos III e IV do art. 1º e no inciso III do art. 5º da Constituição Federal.
- 4) DECLARA, que não possui em seu quadro funcional servidor público ou dirigente de órgão ou entidade contratante ou responsável pela licitação e que não possui em seu quadro societário servidor público da ativa, ou empregado de empresa pública ou de sociedade de economia mista, em atendimento à vedação disposta no art. 18, XII da Lei 12.708/2012, e ainda não possui vínculo de parentesco em até 2º grau, com qualquer servidor público pertencente ao quadro de colaboradores do Município.
- 5) DECLARA, que cumpre as exigências de reserva de cargos para pessoa com deficiência e para reabilitado da Previdência Social, previstas em lei e em outras normas específicas, conforme art. 63, inciso IV, da Lei Federal nº. 14.133/2021;.
- 6) DECLARA, que atende aos requisitos de habilitação, conforme disposto no art. 63, inciso I, da Lei Federal nº 14.133/21.
- 7) DECLARA, estar enquadrado na condição de microempresa e empresa de pequeno porte, nos termos da Lei Complementar nº 123, de 2006.

Local, \_\_\_\_\_ de \_\_\_\_\_ de 2024.

\_\_\_\_\_  
Representante da empresa

**PALÁCIO MUNICIPAL DR. ANTÔNIO LINS DE FIGUEIRÊDO**

Rua Dr. Nestor Varejão, 51. Centro | Altinho - PE | CEP 55.490-000 CNPJ: 10.091.502/0001-29  
Fones: 81 3739-1118 site: [www.altinho.pe.gov.br](http://www.altinho.pe.gov.br) | e-mail: [altinho@altinho.pe.gov.br](mailto:altinho@altinho.pe.gov.br)



## ANEXO V

### PROCESSO LICITATÓRIO 020/2024 CONCORRÊNCIA Nº 002/2024

#### MODELO DE DECLARAÇÃO DE INEXISTÊNCIA DE VISITA TÉCNICA

A empresa ..... , inscrita no CNPJ nº ..... , por intermédio de seu representante legal, o(a) Sr(a) ..... , DECLARA abrir mão da VISITA TÉCNICA ao local da execução da obra/serviço, conforme dispõe o edital da licitação em referência.

Declaramos, ainda, sob as penalidades da lei, de que temos pleno conhecimento das condições e peculiaridades inerentes à natureza dos trabalhos, assumindo total responsabilidade por esse fato e informamos que não utilizaremos para quaisquer questionamentos futuros que ensejam avenças técnicas ou financeiras, isentando a Prefeitura Municipal de Altinho de qualquer reclamação e/ou reivindicação de nossa parte.

Local, \_\_\_\_\_ de \_\_\_\_\_ de 2024.

\_\_\_\_\_  
Representante da empresa

